La rivista del

BOXER

club d'Italia

BIMESTRALE - SPEDIZIONE IN ABBONAMENTO POSTALE - GRUPPO IV - 50% - ANNO XXIII - N. 2 MARZO-APRILE 1996 - £. 5.000

Anno 1996 – n. 2

In caso di mancato recapito ritornare a: BOXER CLUB D'ITALIA - Via Santo Stefano, 91 - 40125 Bologna

NUTRIX® PIÙ

DUE SEGRETI DEL SUO SUCCESSO

1 Sono razioni alimentari complete, frutto di un'esperienza cinofila ultra cinquantennale, preparate con armonico equilibrio seguendo passo passo il progresso medico-veterinario e la scienza dell'alimentazione, sotto il controllo pratico dei risultati, giorno dopo giorno.

2 Studi ed esperienze compiute sempre nel nostro ambiente mediterraneo, con prodotti di questa terra aventi, pertanto, composizione chimica costante.

Gli alimenti Nutrix Più,
per i cani che vivono ed operano
nell'ecosistema Italia,
sono proprio come abiti fatti su misura !

CONCESSIONARI IN OGNI ZONA

- **Cuccioli svezzamento**
- **Cuccioli accrescimento**
- **Adulti**
- **Cani da lavoro**
- **Cani da esposizione**

NUTRIX® PIÙ s.r.l.
62022 CASTELRAIMONDO (Macerata)
Tel. (0737) 641171 r.a. - Fax (0737) 640623

In questo numero

EDITORIALE 3

P. Watten
Allevare (non) necesse est

Detto fra noi

LETTERA AL DIRETTORE 4

ATIBOX 1996 6

CONVEGNO ALLEVAMENTO 9

L'incontro annuale degli allevatori
Interventi

F. Baravelli
Non è un mistero

Schede reperimento dati

ALLEVATORI 11

DIBATTITI 13

B. Minauda
Firmitas, Utilitas, Venustas

R. Zorzan
Risposte

T. Bosi
Riflessioni dalla "Speciale" di Forlì

MEDICINA E GENETICA 17

G. Pafundi
Teratologia: altre cause

PANORAMA INTERNAZIONALE 18

Campionato Europeo Lussemburgo 29/3/96

GALLERIA CAMPIONI 20

SPORT BELLEZZA 21

Gruppo Tre Valli

Gruppo Romagnolo

Gruppo Trapani

BOXER

RIVISTA DEL BOXER CLUB D'ITALIA
ORGANO DI INFORMAZIONE,
ATTUALITÀ E CULTURA
FONDATA NEL 1960

ANNO XXXII
N.2 Marzo/Aprile 1996

Direttore Responsabile
CORRADO GERARDI

Direttore Editoriale
PAOLA MICARA WATTEN

Comitato di Redazione
Claudio Bellei, Giancarlo Pafundi
Claudio Perina, Paolo Piccinini,
Claudio Rossi, Gabriella Rosato

Editore
BOXER CLUB D'ITALIA
Direzione - Amministrazione - Segreteria
Redazione
40125 Bologna - Via S. Stefano, 91
Tel. (051) 39.80.64

IN COPERTINA:
Grafica di Claudio Perina

Le foto più belle, specie se suggestive, potranno essere pubblicate e saranno comunque, conservate nel nostro archivio ed utilizzate nelle diverse rubriche.

DERBY DI PRIMAVERA 31

Gruppo Alto Tirreno, Apuano, Toscano

SPORT LAVORO 32

Gruppo Tre Valli

Gruppo Milanese

Gruppo Prealpina

Gruppo Marchigiano

Nuovi figuranti

NOTIZIE DAI GRUPPI 34

I NOSTRI CAMPI 39

Acquasparta - Terni

REGOLAMENTI 40

RUBRICA MONTE 41

LETTI - VISTI - SENTITI 43

ANCHE SE ... 45

CALENDARIO 46

BOXER CLUB D'ITALIA

Sede centrale: Viale Premuda, 21 - 20129 Milano

Segreteria Generale: Via S. Stefano, 91 - 40125 BOLOGNA - Tel. e Fax 051/39.80.64

ORARIO DALLE 15.30 ALLE 19.30 da Lunedi a Venerdi

Consiglio Direttivo

Presidente: **Dott. Bonetti Franco** Via Gandino 35 - 40137 BOLOGNA - Tel. 051/342750-344778

Vice Presidente: CROSA ROBERTO Via Marino Sella 25 - 10030 RONDISSONE TO - Tel. 011/9183356
ZORZAN RUGGERO **Delegato al Lavoro** Via Quintino Sella 143 - 21052 BUSTO ARSIZIO - Tel. 0331/382713

Consiglieri: CENSI FABRIZIO **Delegato alla Selezione** Via Gigliarelli 223 - 06100 PERUGIA - Tel. 075/5052491
CREA RAFFAELE **Delegato all'allevamento per il coordinamento periferico** Via Sora 16/a - 24060 VILLONGO BG - Tel. 035/928275
PANIZZA Arch. LAMBERTO Via Stagno 414 - 40018 S. PIETRO IN CASALE BO - Tel. 051/811903
PERRICONE OTTAVIO **Delegato all'Organizzazione** Via Giulio Galli 99 - 00123 ROMA - Tel. e Fax 06/30311265
PERROTTA GIANCARLO **Delegato all'Allevamento** Via G. Forni 17 - 37066 SOMMACAMPAGNA VR - Tel. 045/510518
PICCININI Dott. PAOLO **Responsabile Commissione Tecnico-Scientifica** Corso Isonzo 99/a - 44100 FERRARA - TEL. 0532/200953
WATTEN MICARA Dott.ssa PAOLA Strada Colle Taccone 3 - 05030 GUALDO DI NARNI - Tel. 0744/796718

Consigliere Delegato dell'E.N.C.I.: ALESSANDRA Arch. GIUSEPPE Via Morosini 13 - 31100 TREVISO - Tel. 0422/404031

Segretario Generale del B.C.I.: PANIZZA Arch. LAMBERTO Via Stagno 414 - 40018 S. PIETRO IN CASALE BO - TEl. 051/811903

ORGANIZZAZIONE

Zona 1

GRUPPO DEL MONFERRATO - c/o Lupano Sonia
Via Stazione, 16 - 15020 Ponzano Monferrato (AL)
Tel. 0141/927231 - Fax 0141/916495

GRUPPO DELLA LANTERNA - c/o Adorno Roberto
Via Montalegro, 34 int. 6 - 16145 Genova
Tel. 010/3620729 - 0185/313483

GRUPPO PIEMONTESE - c/o Ing. Tempo Massimo
Via Somis, 3 - 10138 Torino - Tel. e Fax 011/4343368

Sezione Tanaro - c/o Gaudina Savino
Via Bergamo, 51 - 15100 Alessandria
Tel. 0131/260472 - 442313

GRUPPO PREALPINA - c/o Mariani Bartolini Gloria
Via Suno, 4 - 28010 Agrate Conturbia (NO)
Tel. 0322/832294

GRUPPO TORINO - c/o Martin Manuela
Strada Baldissero, 25 - 10023 Chieri (TO)
Tel. 011/9412916

GRUPPO "3 VALLI" - c/o Rigo Marina
Corso Palermo, 62 - 10152 Torino - Tel. 011/280713

Zona 2

GRUPPO BERGAMASCO - c/o Ricci Giancarla
Via A. Manzoni, 15 - 24035 Mozzo (BG)
Tel. e Fax 035/613481

GRUPPO BRIXIA - c/o Marcolini Ivano
Via M. Cerutti, 68 - 25017 Lonato (BS) - Tel. 030/9913533

GRUPPO LOMBARDO - c/o Vannucchi Roberto
Via Vismara, 11 - 20020 Arese (MI) - Tel. 02/9380728

Sezione Comasca - (Lombardo)
c/o Giuliano Blasevich
Via Valassina, 32/A - Erba (CO) - Tel. 031/645185

GRUPPO MILANESE - c/o Renzo Colombo
Via E. Toti, 1 - 20020 Dairago - Tel. 0331/431677

Sezione Pavia (Milanese) - c/o Giuseppe Saetta
Via Strada Persa, 21/C - 27100 Pavia - Tel. 0382/35368

Sezione Bustocca (Milanese) - c/o Sig.ra Rita Prini Marino
Via Stelvio, 19 - 21050 Gorla Maggiore (VA) - Tel. 0331/619658

GRUPPO MILANO EST - c/o Carbone Mimmo
Via Val D'Aosta, 9 - 20098 S. Giuliano Milanese (MI)
Tel. 02/9880242 - 98240990

Sezione "La Rocca" (Milano Est) - c/o Vaccaro Giuseppe
Via Matteotti, 4 - 21020 Monvalle (VA) - Tel. 0332/799397

GRUPPO PADANO - c/o Foini Luigia
Via Carducci, 74 - 20060 Truccazzano (MI)
Tel. 02/95309051 - Fax 02/95310874

GRUPPO SEBINO - c/o Pedretti Lina
Viale Italia, 24 - 24036 Ponte S. Pietro (BG)
Tel. 035/611342

Zona 3

GRUPPO ASTICO - BRENTA c/o Rigo Claudia
Borgo Redentore - 36034 Malo (VI) - Tel. 0445/637320

GRUPPO FRIÛL - UDINE - c/o Gulic Graziella
Loc. Aonedis, 28 - 33030 Villanova di S. Daniele (UD)
Tel. 0432/956457

GRUPPO PIAVE - c/o Zilli Orietta - Via Brigata Campania, 11
31030 Ciano del Montello (TV) - Tel. e Fax 0423/84087

Sezione "Serenissima" (Piave) - c/o Salso Paolo
Via Mutilati del Lavoro, 32 - 30175 Marghera (VE)
Tel. 041/933110

GRUPPO VENETO - c/o Perrotta Giancarlo
Via G. Forni, 17 - 37066 Sommacampagna (VR)
Tel. 045/510518

Sezione Polesana (Veneto) - c/o Anselmi Renato
Loc. Orticelli, 60 - 45011 Adria (RO) - Tel. 0426/42086

Sezione Scaligera (Veneto) - c/o Perrotta Giancarlo
Via G. Forni, 17 - 37066 Sommacampagna (VR)
Tel. 0423/510518

GRUPPO VENETO CENTRO - c/o Fornasiero Diego
Viale Po', 11 - 35030 Rubano (PD) - Tel. 049/633636

Zona 4 A

GRUPPO BOLOGNESE - c/o Ghetti Fogli Paola
Via Lombardi, 24 - 40128 Bologna - Tel. 051/359488

GRUPPO DEL DUCATO DI PARMA - c/o Berté Francesco
Via Fratta, 18 - 42020 S. Polo D'Enza Reggio Emilia
Tel.0522/860213 (ufficio) - 0522/873981 (casa)

GRUPPO EMILIANO - c/o Longhini Romano
Via V. Veneto, 15 - 46020 Schivenoglia (MN)
Tel. 0386/58144
Sede Parma - Strada Mercati, 3 - Tel. e Fax 0521/985190

GRUPPO FERRARESE - c/o Dr. Piccinini Paolo
Corso Isonzo, 99/a - 44100 Ferrara
Tel. e Fax 0532/200953

GRUPPO DEL SECCHIA - c/o Fagioli Gabriele
Loc. Cavazzona - 41013 Castelfranco Emilia (MO)
Tel. 059/921229

GRUPPO MARCHIGIANO - c/o Barbanera Daniele
Contrada Molino - 60020 Agugliano (AN)
Tel. 071/908686 - 0368/3368674

GRUPPO ROMAGNOLO - c/o Manuzzi Monica
Via Cella, 83 - 48100 Madonna dell'Albero (RA)
Tel. 0544/407199

Zona 4 B

GRUPPO ALTO TIRRENO - c/o Massei Grazia
Via Del Brennero, 4727 - 55050 Piaggione (LU)
Tel. 0583/965100 Fax 0583/965146

GRUPPO APUANO - c/o Gavarini Amelia
Via G.P. Vitali, 27 - 54100 Mirteto (MS)-Tel. 0585/831446

GRUPPO ETRUSCO - c/o De Benedictis Piero
Località Ceciliano, 47/A - 52100 Arezzo -Tel. 0575/320166

GRUPPO LA PINETA - c/o Barsanti Giulio
Via di Piaggia, 125 - 56010 Migliarino Pisano 4PI)
Tel. 050/804298

GRUPPO GRANDUCATO DI TOSCANA - c/o Cecconi Carmen
Via Borgioli, 39 - 50047 Prato - Tel. 0574/20580

GRUPPO LA SPEZIA - c/o De Negri Paola
Via Pontegrande, 27 - 19036 Melara (SP)-Tel.0187/981298

GRUPPO TOSCANO - c/o Paoletti Claudia
Via Forlivese, 16 (loc. S. Bavello) - San Godenzo (FI)
Tel. 055/8379070

Zona 5

GRUPPO ABRUZZESE - c/o Antonetti Enrico
Via della Marinetta - 67010 Coppito (AQ)
Tel. 0862/315717

GRUPPO ALTO LAZIO - c/o Rossana Ramella
Viale Odeschalchi, 20 - 00062 Bracciano (Roma)
Tel. e Fax 06/99805127

GRUPPO CINQUEFONTI - c/o Alessandrelli Lorella
Via della Lince, 8 - 05030 Cesi (TR) - Tel. 0744/241741

GRUPPO DELLA TUSCIA - c/o Venanzi Mario
Via Matteotti, 59 - 01100 Viterbo
Tel. e Fax 0761/342987
0761/220236 - 0336/764075

GRUPPO LATINO - c/o Vassallo Pier Luigi - Via Aldo Moro,421
03100 Frosinone Tel. e Fax: 0775-250087

GRUPPO LAZIALE - c/o Ammaniti Giuliano
Via Cassia, 1009 - 00189 Roma - Tel. 06/30363130

GRUPPO ROMANO - c/o Baratozzi Gabriele
Via Carlo Riva, 5 - 00157 Roma - Tel.06/4506315

GRUPPO UMBRO - c/o Censi Fabrizio
Via Gigliarelli, 223 - 06100 Perugia - Tel. 075/5052491

Zona 6

GRUPPO BRUTIUM - c/o Morano Nicola
Via Croce Nivera, Villa Acropoli - 88018 Vibo Valentia
Tel. 0963/41218

Sezione Campana - c/o Ferrigno Giovanni
Via Tanagro, 12 - 84100 Salerno - Tel. 089/332228

GRUPPO DEI MESSAPI - c/o Franco Cazzella
Via Poli, 13 - 73100 Lecce - Tel. 0832/379089

GRUPPO JONICO - c/o Resta Francesca
Via V. Emanuele, 141 - 74011 Castellaneta (TA)
Tel. 099/8435376

GRUPPO MEDITERRANEO - c/o Dr. Nicola Imbimbo
Via Vigna,1 - 83030 Manocalzati (AV) - Tel. 0825/675189

GRUPPO PUGLIESE - c/o Zonna Vincenzo
Viale Papa Pio XII, 27 - 70124 Bari - Tel. 080/5610717

Zona 7

GRUPPO ARCHIMEDE - c/o Tornabene Fabio
Via Montesuzza, 5 - 96100 Siracusa

GRUPPO DEL GATTOPARDO - c/o Ciappetta Claudia
Via Emilia, 65 - 90144 Palermo - Tel. 091/528253

Sezione "Dei Castelli" - c/o Massimo De Trovato
Via S. Spirito, 26 - C.P. 1 - 93100 Caltanissetta
Tel. 0934/583994 - 091/ 6572751

GRUPPO TRAPANI - Miceli Carmelo
Via Frascati, 15 - 91020 Reganzili (TP) - Tel. 0923/562317

Sezione Castelvetranese (Trapani) - c/o Adorno Eugenio
Via Dodici, 3 - 91022 Castelvetrano (TP)
Tel. 0924/902755

GRUPPO TRINACRIA - c/o Musumeci Giovanni
Via Arimondi, 19 - 97018 Scicli (RG) Tel. 0330/593785

GRUPPO DEI PALADINI - c/o Taormina Maria Barbara
Via Pezzingoli, 261 - 90040 Pioppo Monreale (PA)
Tel. 091/414017

Allevare (non) necesse est

P. Watten

I tempi sono ormai maturi per affrontare ancora una volta, e forse definitivamente, i problemi legati ad un allevamento cosciente e controllato. Siamo arrivati ai 6000 cuccioli ed agli allevatori decennali con affisso si sono affiancati molti giovani che iniziano ora con intraprendenza e determinazione a farsi avanti nell'ambito sportivo.
Solo circa il 20% di questa nuova popolazione boxer viene alla luce seguendo i dettami del club, dettami che, sebbene basati sul volontariato, dovrebbero imporsi decisamente in tutta la loro importanza. L'altro 80% è costituito in parte da soggetti di più o meno definita importazione, in parte da cucciolate di improvvisati imprenditori agricoli o di singoli appassionati le cui motivazioni all'avere i loro derivati variano dalla curiosità, al sentimentalismo nel veder riprodursi il proprio cane maschio o femmina che sia, ed infine ad un piccolo tornaconto economico a scopo voluttuario e che comunque non viene investito nuovamente nel miglioramento della razza.
È vero, come si è spesso sentito dire, che numerosi regolamenti o restrizioni possono assotigliare la base del nostro allevamento o tarpare le ali dell'intuito e dello spirito artistico che caratterizza gli italiani, ma c'è da chiedersi quanto di questo spirito brillante va poi ad arenarsi in infatuazione per singoli soggetti, approssimazione nella conoscenza dei pedigree, o nella voglia di tentare un colpo grosso generando anche un solo cucciolo campione a dispetto dell'omogeneità della cucciolata. Ed allora senza protezione dalle autorità, impegnato economicamente nelle numerose verifiche che mantengano la bontà del suo prodotto, l'allevatore coscienzioso sta ASPETTANDO IL Ppremio che gratifichi il suo impegno. E diamine! Sarà il nostro club a darglielo!

Detto fra noi

Cari lettori,
come vedete qualcosa sta cambiando nella nostra Rivista ed è bene inquadrarne il perché, cioè lo scopo, ed il come, cioè i mezzi. Una Rivista di club si evolve con i tempi e la popolarità della razza che essa rappresenta. Vedo dunque volentieri una nuova forma grafica, allettante nelle proporzioni e nei colori ed un contenuto più ponderoso ed attuale. I mezzi di cui si avvale la Redazione per raggiungere queste finalità sono: 1) l'attività amatoriale dei singoli componenti la Redazione che sottraggono tempo al lavoro, alla famiglia, al sonno, ai loro cani e vedono inoltre aumentare le bollette del telefono, il contachilometri delle loro auto, gli acquisti extra di materiale da scrittura e l'impiego di macchinari di comunicazione; 2) il contributo dei Delegati preposti ai vari uffici, che forniscono informazioni e delibere nei rispettivi settori; 3) il contributo da parte dei Gruppi dei notiziari inerenti alle loro manifestazioni; 4) la Segreteria come elemento coordinatore; 5) una schiera di fonti varie nella forma di professionisti, scrittori, pubblicazioni italiane ed estere selezionate o tradotte con pazienza e perizia.
L'introduzione di rubriche fisse darà maggior ordine alla sequenza del materiale e fornirà ai lettori una simpatica forma di aspettativa.
Nel cercare di coprire un vasto raggio di interessi collegati alla nostra razza, la Redazione si impegnerà al massimo e sarà contenta per ogni forma di collaborazione di tipo costruttivo. Noterete, mi auguro, un miglioramento via via che i numeri usciranno fino ad avere quel desiderato cenno di assenso che gratificherebbe l'intero gruppo redazionale.
Un discorso a parte riguarda due punti dolenti: 1) il mancato arrivo della Rivista presso alcuni soci che va verificato in segreteria e negli uffici postali; 2) il Calendario delle manifestazioni che si potrebbe paragonare ad un magma incandescente che si snoda fra ENCI, BCI, giudici, figuranti, Gruppi, autorizzazioni, luoghi designati ed arriva in Redazione quando magari la Rivista è già in stampa.
Ed allora, diamine! Dateci una chance e siate con noi!

P. Watten

Lettera al direttore

Caro Direttore,
ho appena ricevuto l'ultimo numero della rivista e quale attento lettore ed interessato utente debbo esprimerTi quanto, di getto, mi viene suggerito o, meglio stimolato dai contenuti.
Premesso che mi pare improvvisata la nostra organizzazione che non riesce a garantire ai nuovi Soci - fortunatamente tanti - che recuperano così quelli che inopinatamente e senza alcun preavviso o motivo salvo qualche rara eccezione decidono di non rinnovare l'associazione - una rapida ricezione della rivista e così per parecchi mesi e che non ricevono poi neanche «I nostri cani» dell'ENCI - un po' di par condicio nelle cose errate non è male è che quelli che telefonano all'ENCI si sentono rispondere: «... lei non risulta associato» dando così l'impressione che le lirette ce le siamo messe in tasca noi furbetti del Gruppo, il che non è precisamente né edificante, né gradevole da subire.
Ma quando finalmente riescono a leggere questa fonte di sapere boxeristico che è, o meglio dovrebbe essere, la rivista del «boxerismo italiano d'élite» cosa gli proponiamo?
– un paio di pagine dedicate alle relazioni di Presidente e Delegati (doveroso);
– un depliant di ALPITOUR sez. Cinofila dedicato al boxerismo in Cocincina o giù di lì;
– una mezza paginetta per il Campionato di lavoro - senza neanche una fotografia;
– un articolo sullo stesso Campionato di lavoro - o Addestramento - nel quale deogratias appare una intelligente osservazione riguardante la scarsa attenzione, per non usare il termine compatimento, con la quale la rivista del boxerismo italiano tratta il «Lavoro».
I cani (ma saranno poi dei boxer?) che praticano questa strana attività non meritano altra menzione che il loro nome e quello, abbreviato, del loro conduttore.
Basta guardare la pagina successiva a questo articolo per averne la conferma.
Ma quale numero di LOI, data di nascita, padre, madre o allevatore... non serve a nulla: quel che viene scritto basta ed avanza per i proletari del lavoro.
Un bel quarto (magari su quattro) in bellezza merita tutte le informazioni e lo spazio che ha: anzi io proporrei di inserire anche il numero di tatuaggio, il numero del telefono dell'Allevatore ed il nome del Veterinario che lo assiste; il qualche caso anche marca e posologia degli anabolizzanti usati per ottenere quegli splendidi risultati che possiamo talvolta ammirare sui ring.
– un messaggio pubblicitario che in un italiano anglo-slang americano da discoteca invia misteriosi messaggi, incomprensibili ai non super addetti ai lavori. Ed il bello è che si tratta invece di una situazione talmente seria che avrebbe meritato ben altro spazio e contenuto.
Mi spiace, caro Fagioli, ma la Tua situazione che, palmares a parte, la sento così amichevolmente mia doveva essere portata avanti in termini ben più chiari che con degli yeaaaah.
Finiamo in bellezza con il calendario delle gare e dei raduni. Vorrete perdonare, ma il nostro Gruppo qui è veramente trattato a pesci in faccia.
Per ben due volte le nostre prove di lavoro non sono state citate. A settembre dell'anno scorso e quest'anno, tant'è che la nostra prova di marzo l'abbiamo poi annullata.
Su quest'ultimo numero il nostro Raduno viene sì citato, ma senza dirne la località.
Viene poi inventata una gara di lavoro il giorno prima del Raduno, il 7 settembre.
Prova che non ci siamo sognati di chiedere: non siamo dei superman, anche se siamo della Padania. Faremo di tutto per diventarlo in futuro, ma per quest'anno ciccia.
Qualcuno ora mi dovrà spiegare perché non dovremmo esser fuori dei fogli per tutto questo.
Non facciamo i boxeristi per recuperare soldi dai nostri allevamenti, tant'è che non abbiamo uno straccio di Allevatore tra i nostri soci che sono tutti, poveri e meschini, solo degli appassionati cinofili che buttano tempo e soldi per i loro amati boxer.
Abbiamo delle ambizioni, certo: pensate che siamo degli utopisti che vogliono il boxer bello e buono, compagno di vita e saggio difensore dei nostri cari.
I boxer di cartone li compriamo al supermercato e li incolliamo al muro, non gli mettiamo collare e guinzaglio.
E questi Soci del Gruppo Lombardo, ma penso anche quelli degli altri Gruppi, molte volte sono dei neofiti e vogliono avere notizie, informazioni e non volantini pubblicitari, contare sulla mutua solidarietà di tutti i boxeristi sinceri come loro.
Non interessano paludati articolari di neo-etologi (è strano quanti ne nascano oggi da un giorno all'altro di questi guru che non hanno mai avuto un cane o se ce l'hanno lo tengono in cortile alla catena) ma esperienze e consigli.
Quì giunto, mi appare opportuno chiedere questa mia, che non è certo lo strillo di una rancida zitella che credo o meglio spero proprio di

non essere o sembrare.
Se darà poi così fastidio il parlar chiaro come mi garba fare, vorrà dire che manterrò quanto ai miei Soci ho sempre detto: farò il vostro presidente e sarò un boxerista militante fin che mi divertirò a farlo, fin che troverò la passione per dedicare il mio tempo e non solo quello ad esservi vicino e di stimolo. Il giorno in cui scoprirò che mi sembrerà di perder tempo ritornerò ai miei boxer con l'amore di sempre e dedicherò il mio tempo solo a loro.
Grazie caro Direttore per avermi ascoltato ed ospitato. Sai che di Te ho la massima stima e personale simpatia, anche se ci siamo visti una solta volta. Mi fido sempre della mia istintività che poche volte mi ha tradito.

Roberto Vannucchi

Caro Vannucchi,
Ti ringrazio per gli attestati di stima e ti dico subito che la tua lettera polemica mi serve in questo momento a chiarire alcuni punti fondamentali.
La pubblico con rilievo, come con rilievo abbiamo pubblicato l'articolo sul N. 1 dal titolo «Campionato... d'addestramento», da te citato. Io so, e tutti possono verificarlo in calce alla rivista, che tu figuri tra i corrispondenti di «Boxer» e so anche che il tuo ruolo lo svolgi perfettamente (ti pregherei soltanto di mandarmi corrispondenze più succinte). Immagino pertanto che il tuo ruolo lo conosci molto bene. Ed allora mi domando: «Non ti è venuto in mente che in alcuni casi le negligenze potrebbero venire proprio dalla periferia della nostra organizzazione?» Certo, come responsabile del giornale ne rispondo in qualsiasi caso, ma dimmi un po': Tu pensi che io abbia strumenti ed organici (anche fotografi) ideali per coprire ogni avvenimento? Ti rispondo subito che la rivista potrebbe fare meglio e di più soltanto con la collaborazione effettiva di tutti. Quando svolgo la mia professione, dò per scontato che il corrispondente sul posto mi assicura un servizio, fino a prova del contrario...!
Venendo, quindi, alle tue osservazioni voglio precisare che era compito del corrispopndente del gruppo che ha organizzato il Campionato Sociale di Lavoro mandare in redazione un reportage completo di foto dell'importante manifestazione. D'altra parte il Comitato di Redazione ha sopperito a questa lacuna dedicando all'avvenimento una bella copertina con la foto del campione ed un titolo emotivo; pubblicando un articolo (la lunghezza non conta) del Delegato Nazionale al Lavoro ed un altro scritto critico. Proprio per mettere tutto in chiaro, fatti e commenti.
E a proposito dell'esercizio ginnico che con costante metodicità alcuni soci svolgono nella palestra delle polemiche contro la rivista ho qualcosa da ridire. Talvolta mi sembra un atteggiamento preconcetto, anche se, si dice, la critica è sempre costruttiva.
Come si fa ad attaccare l'organo del B.C.I. come antilavorista proprio quando compie uno sforzo autonomo, e senza aiuto da parte di chi è deputato a garantirlo, al fine di dare il rilievo che merita ad un Campionato di Lavoro? Su tutto il resto possiamo discutere, cioè sul significato tecnico o meno di citare i genitori dei soggetti impegnati nelle Prova di Lavoro ecc., ecc.
Ma su una cosa non dobbiamo più avere dubbi, perché sono confutati dai fatti: sul chiaro orientamento che il Boxer Club d'Italia da anni ha intrapreso nella direzione di una pari dignità da attribuire al lavoro rispetto alla bellezza.
Tutte le piccole o grandi eccezioni, anche vere, che possono essere portate a parziale smentita di questo indirizzo devono tener conto dell'oggettiva difficoltà nel far assurgere le prove di lavoro alla popolarità delle esposizioni.
Come chiudere gli occhi di fronte all'evidenza? Come far finta di non sapere che su un canale Fininvest una manifestazione come «Il Collare D'Oro» è stata seguita da un ascolto quasi record di milioni e milioni di telespettatori? La verità è un'altra, e cioè che la rivista «Boxer» viene talvolta interpretata come uno strumento di contrasto tra le due realtà del Boxerismo ed in generale della Cinofilia, l'impegno tecnico per il lavoro e quello per la selezione morfologica. Ed invece solo se amate insieme ed insieme rispettate queste due realtà possono far elevare il concetto che ci sta a cuore di vero boxerismo.
Se fossimo realmente convinti che in qualsiasi contesto gli allevatori italiani mettessero il collare a «cani di cartone» dovremmo lasciar perdere tutto, per primo il Boxer.
Infine, sui calendari, voglio ricordare che la rivista pubblica d'ufficio l'elenco delle manifestazioni così come le viene consegnato dalla Segreteria del B.C.I.
Ti saluto con affetto e ricambio i sentimenti di stima, convinto di aver risposto ad un boxerista serio ed impegnato.

Corrado Gerardi

Campionato europeo di lavoro

Ruggero Zorzan

Indubbiamente il Presidente del Boxer Club della Repubblica Ceca Sig. Antonin Karban si è prodigato perché l'organizzazione del Campionato Atibox di Lavoro fosse degna dell'importanza della manifestazione. Devo convenire che per quanto di sua competenza c'è riuscito perfettamente, ma, poiché devo scrivere queste righe a Rivista in stampa, rimando al prossimo numero i complimenti agli organizzatori.

Chi non era presente, di italiani ne ho visti veramente pochi, parla di «debacle» della squadra del B.C.I., anche se, come si può evincere dalla classifica generale, la mancata qualifica di 31 boxer su 45 presenti dovrebbe far parlare di «debacle» dell'Atibox.

È bene quindi che questi «ignoranti» siano informati su quanto è accaduto in quel di Praga e voglio che si sappia che non cerco alcuna scusante per un risultato determinato non già dalla scarsa preparazione dei cani bensì dal comportamento di alcuni tecnici (tracciatori di pista, figuranti, giudice) completamente estranei allo «spirito sportivo» che normalmente troviamo nei nostri Campionati.

Il programma della prima giornata di prove prevede per il 1° e 2° brevetto il lavoro in campo (obbedienze ed attacchi) le piste per il 3° brevetto. Al termine della prima giornata di prova quasi la metà dei concorrenti di 3° brevetto (9 su 22) era già fuori gara.

Se per qualcuno si è trattato di una giornata storta del cane, come ad esempio per il Campione Atibox uscente Baccarà di Vallecito, per qualche altro (Watwald Kolbjorn, guarda caso italiano) non ho timore a scrivere che si è trattato di incapacità del tracciatore, il quale non sapendo esattamente il disegno della pista da lui tracciata ha segnalato al Giudice il superamento di un angolo di oltre 10 mt. da parte del cane, facendo quindi interrompere la ricerca.

Peccato per il povero Fagioli che 15 metri avanti, sulla linea di ricerca del cane, vi era deposto l'oggetto.

A nulla sono valse le nostre proteste, non ci è stata consentita la ripetizione della prova.

Come detto in precedenza, mentre sulle piste assistevamo alle suddette delizie, sul campo di prova si svolgevano le obbedienze. Tralascio di descrivere gli avvenimenti riguardanti il 1° brevetto non essendoci coinvolti cani italiani, anche se ci sarebbe molto da dire, per parlare esclusivamente del 2° brevetto.

Al termine delle obbedienze la situazione vedeva qualificati 9 cani su 10. Gara quindi completamente da disputare, qui entra in scena la coppia di figuranti (chissà perché due figuranti in 2° brevetto ci siamo chiesti, poi l'abbiamo capito). Nulla da eccepire sul comportamento del figurante che ha svolto la prima parte degli attacchi, quanto al secondo parlare di comportamento scorretto non è sufficiente a rendere l'idea.

I primi 6 cani (2 italiani, 2 tedeschi, 1 francese, 1 svizzero) non hanno superato la prova perché nessuno di questi è riuscito ad afferrare la manica nell'attacco lanciato.

A questo punto d'accordo con i rappresentanti delle squadre tedesca, belga, francese ho fatto fermare la prova per poter parlare con il Giudice e gli organizzatori minacciando il rito della squadra. Se da una parte le proteste hanno portato ad un diverso atteggiamento del figurante, tant'è che dei quattro rimasti solo uno ha fallito l'attacco; il Giudice non ha gradito l'intervento e lo ha ampiamente dimostrato nel giudizio dei cani di terzo brevetto arrivando ad eliminare un primo cane con 78 su 80, un secondo con 79 su 80, un terzo perché la conduttrice ha toccato il collare del cane e raggiungendo il massimo quando a gara finita mentre leggeva al microfono i punti conseguiti dal ns. Saionara Amor lo ha squalificato perché il suo conduttore, notanto che il cane si era alzato in piedi, ha accompagnato il comando terra con una «sonora pacca sul sedere» del cane (per la cronaca sarebbe salito sul secondo gradino del podio).

Quanto sopra non è che uno scarno resoconto di quanto è accaduto in quel di Praga.

Mai come in questo caso la classifica risulta essere bugiarda rispetto al lavoro svolto effettivamente sul campo.

Con un po' più di sportività nel comportamento e di serenità nei giudizi la squadra del BCI avrebbe conseguito oltre alla piazza d'onore del 2° brevetto con Tullio del Gran Mogol condotto da Cristiano «Chicco» Buglioni, il terzo posto con Ocram condotto da Mauro Zanotto, il quarto con Cheyenne condotto da Marco Macchi. Avrebbe avuto sul podio un posto d'onore con Saionara Amor, qualcosa di più con Indiana Jones e Watwald Kolbjorn, ed allora gli «ignoranti» avrebbero applaudito.

Concludo questo primo resoconto sull'Atibox ringraziando il Dr. Arsalice della ditta Kober che ha sponsorizzato magnificamente la nostra rappresentativa, il Vice Presidente Atibox Bruno Zilli per la preziosa assistenza fornitaci durante le lunghe discussioni con gli organizzatori e i cinque tifosi italiani presenti.

CLASSIFICA 1° BREVETTO

NOME DEL CANE	NAZ.	A	B	C	TOT.	QUAL.	CLASS.
Gladys V. Lotus	F	96	92	87	275	MB	1
Artax V. Rabenhorst	CH	90	95	85	270	B	2
Haika V. Scholss Oberhofen	CH	90	93	85	268	B	3
Argo Miramar Box	CZ	94	88	84	266	B	4
Brenda Ascalona	CZ	85	79	96	260	B	5
Danusca Miramar Box	CZ	84	88	86	258	B	6
Zwack V. Nassau Oranien	D	94	65	80	239	NQ	
Einzig V. Weiler Schlipf	F	89	88	55	232	NQ	
Britanie Dracinec	CZ	70	83	72	225	NQ	
Gayus de Cantelaudette	F	77	75	67	219	NQ	
Carlo Gryf	SK	43	82	90	215	NQ	
Arlet De-Sanel	CZ	85	80	39	204	NQ	
Baffy V. Arbatax	D	90	63	37	190	NQ	
Idol Floyd Edda	SK	43	82	90	179	NQ	
Omega Ipon San	HR	0	85	78	163	NQ	
Anett Blan Box	CZ	87	/	/	87	NQ	

CLASSIFICA 2° BREVETTO

NOME DEL CANE	NAZ.	A	B	C	TOT.	QUAL.	CLASS.
Cindy Mracivec	CZ	89	88	92	269	B	1
Tullio del Gran Mogol	I	80	84	88	252	B	2
Ocram	I	70	80	76	226	NQ	
Cheyenne	I	78	84	55	217	NQ	
Ermano V. Weiler Scholf	CH	90	88	20	198	NQ	
Hedda du Lac Garrigues	F	88	82	13	183	NQ	
Drixie V. Schloss Dillenberg	D	70	94	14	178	NQ	
Axis Joure	CZ	18	74	84	176	NQ	
Eljano V. Sandkruq	D	5	81	45	176	NQ	
Hot Domenica	A	75	64	14	153	NQ	

CLASSIFICA 3° BREVETTO

NOME DEL CANE	NAZ.	A	B	C	TOT.	QUAL.	CLASS.
Amadeus A Vi Sat	CZ	98	93	97	283	MB	1
Hutsch V. Schloss Fasanerie	CH	98	84	96	278	MB	2
Olav del Trinidad	B	89	89	95	273	B	3
Velix V. Felix	D	92	88	93	273	B	4
Aristoteles V.D. Panja	D	90	88	91	269	B	5
Atos Aritabox	CZ	84	89	90	263	B	6
Indu V. Ehra	D	84	89	84	257	B	7
Boomer V.D. Morrequelle	D	85	81	86	252	B	8
Conny V. Muhlradl	D	70	86	87	243	B	9
Giovepluvio Indiana Jones	I	96	89	58	243	NQ	
Baccara del Vallecito	E	54	91	90	235	NQ	
Guliver Ja-Ka	CZ	77	79	79	235	NQ	
Cleopatra V. Schenkenberg	D	78	95	61	234	NQ	
Ass V. Arbatax	D	55	82	90	227	NQ	
Clinton Betyni	D	57	82	76	215	NQ	
Bella V. Stella Nova	D	39	71	78	188	NQ	
Saionara Amor	I	94	93	/	187	NQ	
Mandy V. Rottland	D	4	91	78	173	NQ	
Asco V. Broich	D	1	91	49	141	NQ	
Paco	B	8	74	3	85	NQ	
Ludwig del Roudiaerus	I	42	20	/	62	NQ	
Watwald Kolbjorn	I	40	/	/	40	NQ	

1° Jitka Baxova
LINDY MRACAVEL
2° "Chicco" Buglioni
TULLIO DEL GRAN MOGOL
3° Mauro Zanotto
OCRAM

europe BOXER breeders

ON FIRST PLAIN

THE INTERNATIONAL BOXER HANDBOOK 1995

Alla fine del cammino coraggioso e senza precedenti che è stata la realizzazione di «THE INTERNATIONAL BOXER HANDBOOK», abbiamo la possibilità di affermare che ora questo progetto è diventato realtà.
Questo book specifico per la razza, riunendo le immagini dei soggetti più importanti, le pubblicità e i recapiti degli allevatori e le notizie utili che riguardano il Boxer, assolve a compiti molto importanti: primo fra tutti quello di far conoscere in tempi brevi i propri soggetti anche oltre i confini nazionali, nonché offrire la possibilità di una facile consultazione per selezionare con criterio e consapevolezza una difficile razza come è il boxer.
Per il neofita l'handbook può diventare un importante strumento per avvicinarsi alla razza in maniera più completa e quindi per sapere come e dove acquistare un cucciolo oppure per avere delle risposte serie e competenti: delle garanzie!

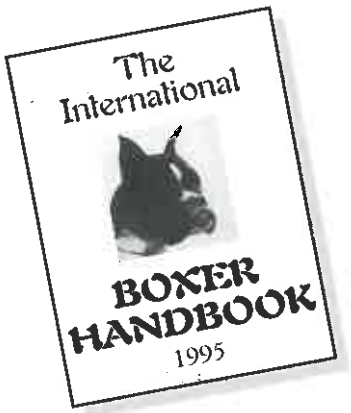

PER FARE IL PROPRIO ORDINE DI ACQUISTO DI
«THE INTERNATIONAL BOXER HANDBOOK 1995» (L. 45.000)
RIVOLGERSI A:

EDITRICE NETTUNIA

VIA SAN GIACOMO 4 - 40050 LOIANO - BOLOGNA

TEL.: 051/6544246 - 0330/411823

L'incontro annuale degli allevatori

Il Convegno di allevamento quest'anno si è tenuto il 24 febbraio scorso, in Bologna.
Il Dr. bonetti dopo aver salutato gli intervenuti e spiegato il motivo dello slittamento di data dello stesso, ha subito dato inizio ai lavori.
Il nuovo delegato all'allevamento, Sig. G. Perrotta, è intervenuto richiamando l'attenzione su alcuni problemi e programmi. Noi non ve ne parleremo. Per contro ne riferirà ampiamente lo stesso interessato, a sua discrezione.

Dati di cucciolata

Il Dr. Piccinini, ci ha fatto presentare i dati delle cucciolate e le relative analisi statistiche. Purtroppo non saranno pubblicati perché ritenuti quantitativamente modesti.

Displasie

È seguito un ragguaglio anche sulla situazione delle displasie. Anche queste sono numericamente poche e tutte comprese nell'arco di valori selezionabili. Ma questa non è la situazione reale, poiché vengono inviate all'esame ufficiale solo quei reperti di cui si è certi dell'esito favorevole.

Spondilosi

Un altro problema su cui non si fanno esami diretti, ma che salta fuori casualmente su reperti radiografici effettuati per altre patologie, è la spondilosi vertebrale.
Col supporto delle immagini il Dr. Piccinini ci ha spiegato che essa è caratterizzata, da aumento della densità dell'osso (eburneizzazione) lungo le superfici di articolazione, con conseguente infiammazione e formazione di ai margini ossei (osteofiti) e, nel tempo, dalla formazione di ponti ossei (derivati dalla unione degli osteofiti) che determinano la fissazione dei capi delle ossa di una articolazione (anchilosi). Essa, impedisce il movimento e blocca progressivamente la articolazione. Sicché, dice il Piccinini, a volte, quelle apprezzabili linee superiori solide e dritte potrebbero essere tali per una origine patologica.
Si vorrebbe, pertanto, operarne un controllo, ma occorre studiare un piano per contenere i costi per gli allevatori o i proprietari. Per il momento, tuttavia, tutto rimane affidato alla buona volontà di chi è sensibile al problema.

Gli incentivi

Ma l'invio dei dati di cucciolata, la richiesta di sottoporre alla lettura anche quelle radiografie dell'anca con esiti superiori al 2, e l'invito ad effettuare la diagnosi per la spondilosi e relativa comunicazione, anche anonima, come saranno mai premiati? Molti sono stati i suggerimenti e, in particolare, della Signora Gloria Mariani, che propone di pubblicizzare gli allevatori che partecipino all'iniziativa.

Altri interventi

Molti sono stati gli interventi dei presenti e con argomentazioni le più disparate.
Il Dr. Bosi, dopo aver espresso la sua opinione negativa sulla rivista, che giudica un «bollettino parrocchiale», sottolinea la necessità di non limitare le informazioni alle sole patologie e di estenderle, anzi, alla morfologia poiché occorre dare il giusto peso anche alla ereditarietà dei caratteri morfologici e al loro rapporto con la funzione della razza. Inoltre, lamenta la scarsa presenza e partecipazione nell'affrontare gli eventuali problemi della razza dopo aver evidenziato la necessità di una presenza più consistente degli allevatori.
La Signora Anna Piccinini Morandi interviene per sottolineare il fatto che occorre avere anche un occhio rivolto ai danni economici, che in definitiva, la attuale sanità della razza porta agli allevatori.
Per il Sig. Panizza sarebbe opportuno, in riferimento alle displasie avere delle indicazioni precise sui fattori che le determinano, per potersi poi orientare meglio nel contenerle.
Il Sig. Danilo Giorgio comunica che ci si può avvalere dell'aiuto dell'Università di Milano per l'elaborazione dei dati di genetica.
La Signora Watten propone di stilare un prontuario per allevatori e neofiti che serva a puntualizzare le tappe fondamentali a cui fare riferimento per l'indagine sui caratteri peculiari di razza.

L'inchiesta

A fine giornata il delegato all'allevamento ha sottoposto a tutti una scheda con argomenti ai quali dare un punteggio che rispecchiasse il nostro interesse per ognuno. Il fine era di conoscere gli argomenti a cui siamo più interessati.
I risultati saranno resi noti a cura del Delegato all'Allevamento.

Nel prossimo numero il Delegato Nazionale all'allevamento ci parlerà più diffusamente dei progetti inerenti le problematiche sorte nel corso del convegno.

Non è un mistero

Franco Baravelli

Circa cinquant'anni fa ho coronato il sogno della mia vita: avere un BOXER. La gioia fu talmente grande che ogni mio pensiero era dedicato a questa razza. In seguito ho visitato esposizioni, ho fatto più volte il giro dell'Europa per attingere dappertutto, non si finisce mai d'imparare, specialmente quando si vuole imparare veramente.

A proposito di questo sono contento di aver partecipato all'ultimo convegno Allevatori del B.C.I. tenuto la settimana scorsa, mi sento di appoggiare in pieno queste riunioni le quali rappresentano una buona fonte informativa soprattutto per i novizi (purtroppo erano veramente pochi). Senza voler sminuire gli argomenti trattati penso che negli ultimi anni gli allevatori italiani si sono più o meno tutti sensibilizzati ai problemi di origine genetica ed hanno iniziato un'attenta selezione per eliminare i disturbi o, quanto meno per diminuirne l'incidenza, quindi mi auguro non sia necessario, malgrado tutto, arrivare all'imposizione di «CONTROLLI» perché si possa riuscire ad allevare boxer belli, sani, equilibrati e soprattutto conformi allo standard, mentre ritengo che attualmente un argomento non di minor importanza da inserire all'ordine del giorno di un futuro convegno sia: LA MORFOLOGIA ALLO STADIO PURO, poter creare dei soggetti oltre che sani, anche esteticamente perfetti è l'ambizione di ogni allevatore. Come il Dr. Bosi ha ricordato durante quest'ultimo incontro la «responsabilità» dei giudici nei confronti della razza NON È UN MISTERO, si è reso quindi necessario che i giudici approfittino di questi incontri per comunicare agli allevatori ed ai novizi, che ne saranno sicuramente molto felici, come intendono comportarsi sui rings, vale a dire: che cosa penalizzeranno di più e su cosa sorvoleranno

L'importante è che tutti prendano un solo indirizzo, altrimento lo stato confusionale alimenterà negativamente lo splendore di questa razza.

Appoggio con entusiasmo la proposta di Paola Watten sulla possibilità che il Boxer Club d'Italia stampi un manuale ad indirizzo informativo con ampio spazio riservato alla genetica, sarà sicuramente volto alla salvaguardia della razza e di grande utilità per indirizzare in modo positivo i boxeristi novizi.

Schede reperimento dati

Analizzare le problematiche sottoesposte ed esprimere una valutazione da 1 a 10 a seconda dell'importanza attribuita a ciascuna di esse.

Es. Nessuna importanza 0-1

Importantissima 10

1	Palatolabioschisi
2	Bianchi
3	Terze palpebre
4	Monorchidismo-Criptorchidismo
5	Cardiopatie
6	Displasia
7	Spondilartrosi
8	Mancanza di latte
9	Mandibole deviate
10	Carattere
11	Canna nasale corta o troppo corta
12	Altezza al garrese
13	Mortalità neonatale
14	Tumori
15	Direttive del club
16	Rivista anche come organo di informazione
17	Riunioni giudici e allevatori

ALLEVATORI

ELENCO ALLEVATORI TITOLARI DI AFFISSO RICONOSCIUTO DALL'ENCI
Per l'inserzione in questa rubrica è necessario indirizzare la richiesta alla Segreteria Generale del Boxer club d'Italia via S. Stefano 91 - 40125 Bologna, unendo l'importo di lire 50.000 che darà diritto alla pubblicazione su tutti i numeri del 1996.

ZONA 1

«CHE LINSE» di G. Pedemonte
Via S. Nicolao - Villa Oneto
15060 Capriata d'Orba (AL)
Tel. 0143/467164

«DEI CAMPI ELISI» di M. Lesca
Via Piacentino, 10
10010 Mercenasco (TO)
Tel. 0125/710034 - 710162

«DEI PRINCIPI DI PIEMONTE»
di P.G. Lollegni
Via 25 Aprile, 24
10023 Chieri (TO)
Tel. 011/9471528

«DEL GRANITO»
di E. e R. Delucchi
Via Tortona, 7/44
16139 Genova
Tel. 010/872500 - 8352584

«DELLA VAL PRINO»
del Dott. Silvana Gnocchi
Via Scuole, 8
18100 Torrazza (IM)
Tel. 0183/280418

«DEL ROLANUS» di R. Crosa
Via C. Battisti, 25
10030 Rondissone (TO)
Tel. 011/9183356

«DI NIRIA» di A. e G. Bartolini
Via Suno, 4
28010 Agrate Conturbia (NO)
Tel. 0322/832294 Q - ore serali

ZONA 2

«DEI CARPASI» di L. Corna
Via Manzoni, 15
24030 Mozzo (BG)
Tel. 035/613481

«DEI CONTI DI MONTENOTTE»
di M. Caminati
Via Carducci, 10/B
20069 Pozzo D'Adda (MI)
Tel. 02/90969951

«DEI DEBHARAN» di Pagani Manuel
Via G. Marconi, 32
24048 Treviolo (BG)
Tel. 035/200443

«DEL DUCATO DI BERGAMO»
di Vinicio Bizzoni
Via G. Pascoli, 2/F
Bonate Sopra (BG)
Tel. 035/995065

«DEL FLEURS DU MAL»
di Quarta Daniela
Via Martiri Libertà, 91
46047 Porto Mantovano (MN)
Tel. 0376/399164

«DELLA TEMPESTA» di R. Crea
Via Sora, 16/A
24060 Villongo (BG)
Tel. 035/928275

«DELL'OROBICABOXER»
di G. Ghisalberti
Via P. Ronzoni, 5
24010 Sedrina (BG)
Tel. 0345/60193

«DEL TRIVIUM» di Mozzati Mario
Via dei Giardini, 18
27020 Trovo (PV)
Tel. 0382/928531

«DI CASA CHIARINI» di Daniele
Chiarini e Giulia Piardi
Via F. Bianchi, 45
25010 Calcinatello (BS)
Tel. 030/9969971

«DI CASA DALZOPPO»
di D. Dalzoppo
Via Piave, 20
46034 Governolo (MN)
Tel. 0376/668401

ZONA 3

«DEGLI SCROVEGNI» di G. Milan
Via Beato Arnaldo, 42
35010 Limena (PD)
Tel. 049/767679 - 8840384

«DEI DUE CASTELLI» di C. Zorgno
Via Alfieri, 4
31025 S. Lucia di Piave (TV)
Tel. 0438/700791

«DEI GLORIANNI» di G. Tomaello
Via della Pace, 9
30310 Prozzolo di Campo Nogara (VE)
Tel.041/5150052

«DEL GRAN MOGOL di G. Perrotta
Via Forni, 17
37066 Sommacampagna (VR)
Tel. 045/510518

«DELLA BARBARIGA» di L. Sergio
Via Taliercio, 1
35010 Barbariga di Vigonza (PD)
Tel. 049/8095506

«DELLA CADORMARE»
di De Agostini e Giacuzzo Dino
Via Molino, 13
31013 Cimavilla di Codognè (TV)
Via Marconi, 14
31020 San Vendemiano (TV)
Tel. 0438/794516 - 777267 - 400313

«DEL TIGLIO D'ORO» di O. Sartor
Via Ceresè, 6
32030 Quero (BL)
Tel. 0439/787765

«SAIONARA» di P. Poli
Via Canton, 8
37051 Bovolone (VR)
Tel. 045/7102878

ZONA 4A

«AGAPORNIS»
di Maccan B. e M. Grossi
Via Mandriole, 74
48020 Mandriole (RA)
Tel. 0544/449190

«DEI TESORIERI»
di Gianluca Palestrina
Via Pedagna, 46
40064 Ponte Rizzoli (BO)
Tel. 051 - 6511415/ 392755
Tel. 0336 - 554133

«DEI TESTONI» di G. e A. Perazzini
Via Testoni, 24 - 47037 Rimini
Tel. 0368/3039038

«DELLA CENTONARA»
di Gabriella Rosato
Viale Cairoli, 35
48014 Castel Bolognese (RA)
Tel. 0546/656446

«DELLA TERRA SELVAGGIA»
di Fausto Fregni
Via Viazza Sud, 66/2 - 41010 Cittanova (MO)
Tel. 0338/315176

ALLEVATORI

ELENCO ALLEVATORI TITOLARI DI AFFISSO RICONOSCIUTO DALL'ENCI
Per l'inserzione in questa rubrica è necessario indirizzare la richiesta alla Segreteria Generale del Boxer club d'Italia via S. Stefano 91 - 40125 Bologna, unendo l'importo di lire 50.000 che darà diritto alla pubblicazione su tutti i numeri del 1996.

«DELL'ORTICA» di Zambelli Tatiana
Via Viazza di Cittanova Sud, 193/1 -
41010 Freto (MO)
Tel. 059/5106441

«DELL'ORCIOLO» di Gabriele Fagioli
c/o Centro cinofilo La Golfa
Via E. Est, 85/B - 41013 Castelfranco E. (MO)
Tel. 059/921229

«DEL MASTER TAMPECC» di Gabriele Dondi
Via del Faggiolo, 84
40132 Bologna
Tel. 051/565244

«DEL NETTUNO» di F. Baravelli
Via Calabria Nuova snc
40057 Granarolo E. (BO)
Tel. 0368/410309 - 051/6344212

«DEL QUINGENTO» di Melis Franca
Via Quingenti, 13
43027 S. Prospero (PR)
Tel. 0521/645461 - 772709

«DI MASSUMATICO» di A. e L. Panizza
Via Stagno, 414
40018 S. Pietro in Casale (BO)
Tel. 051/811903 - 0338/371228

«DI SORAGNA» di M. Marenghi
Via Cavour, 71
43019 Soragna (PR)
Tel. 0524/690527 - 69338

«ESTEVIVA» di P. Piccinini
Via Jusi, 41 - 44030 Corlo (FE)
Tel. 0532/426381 - 200953

ZONA 4B

«DEL BAGGERO» di Landucci Mauro
Via Polveriera, 1076
55050 Montuolo (LU)
Tel. 0583/511902

«DEL DAKARONE» di N. Saracino
Via S.I.P.E., 89
55046 Querceta (LU)
Tel. 0584/881648

«DEL GOLFO DEI POETI» di Chilosi N. e Denegri P.
Via Brigate Partigiane, 249
19020 Follo (SP)
Tel. 0187/558579

«DELLA MAGA» di Feri Monica
Via Della Greve, 14 - Firenze
Tel. 055/2048671 - 0360/593346

«DELL'ERBAVOGLIO» di C. Vichi
Via del Brennero, 4027
55050 Piaggione (LU)
Tel. 0583/965146

«DELL'ORCAGNA» di R. Paolini
Via di Brozzi, 64
50145 Firenze
Tel. 055/317249 - 315300

«DEL SASSOSCRITTO» di Nigro Patrizia
Via del Limoncino, 9
57124 Livorno
Tel. 0586/560235 - 0368/3209474

«DI CASA GRACCI» di F. Gracci
Via Turbone, 25
50056 Montelupo Fiorentino (FI)
Tel. 0571/913482

ZONA 5

«DEGLI ETRUSCHI» di E. Serafini Pitaresi
SS. Flaminia Km. 26.800
Casella Postale 14
00060 Castelnuovo di Porto (RM)
Tel. 06/9079309

«DEGLI OTTENTOTTI» di Mastropaolo Gianfranco e Bisci Stella
Strada di Follettino, 61
0063 Campagnano di Roma (RM)
Tel. 06/9042273 - 0360/802379

«DEI CENTURIONI» di C. Gerardi
Via G. Ferrari, 12
00195 Roma
Tel. 06/3223119

«DEL FIBRENO» di Aldo Palombo
Via G. Mameli, 49
03039 Sora (FR)
Tel. 0776/833383

«DELL'AUGUSTA PERUSIA» di F. Censi
Via Gigliarelli, 223
06100 Perugia
Tel. 075/5052491

«DELLA VALLE DI FAUL» di N. Franconeri e A. Zetari
Via Della Mazzetta, 9
01100 Viterbo
Via Del Ponticello, 8
01100 Viterbo
Tel. 0337/777022 - 0336/764075
Tel. 0761/220236

«WATWALD» di P. Micara Watten
Strada Colle Taccone, 2
05030 Gualdo di Narni (TR)
Tel. 0744/796718

ZONA 6

«DA VETRAURSA» di G. Pafundi
Via Vittorio Emanuele, 139
74011 Castellaneta (TA)
Tel. 080/768772

«DEI CONTI DI PUGLIA» di L. Borrelli
Viale Pio XII, 9
70124 Bari
Tel. 080/5614398 - 5421073

«DI PIETRAROSSA» di E. Porreca
Via Milano, 21/D
70021 Acquaviva (BA)
Tel. 080/768772

ZONA 7

«DELLA TRULLINTANA» di C. Renda
Via Ugo Betti, 36
90147 Palermo
Tel. 091/241546

«DEI MONTI IBLEI» di A. Gambuzza
C.da Arizza - C.P. 131
97018 Scicli (RG)
Tel. e Fax 0932/851366
Tel. 0337/884050

«DI DREPANUM» di C. Miceli
Via Frascati, 17
91100 Trapani
Tel. 0923/562317

«KAMARINA» di Lo Monaco Salvatore
Via G. Verdi, 3
97019 Vittoria (RG)
Tel. 0932/982494

Firmitas, Utilitas, Venustas

Bartolomeo Minauda

Pubblichiamo la lunga lettera del socio Bartolomeo Minauda perché da' l'opportunità di toccare argomenti relativi alle prove fondamentali del Boxer Club chiarendo o ridimensionando delle osservazioni ricorrenti. Le risposte verranno direttamente dal Consigliere Delegato all'Ufficio di pertinenza. Per i temi: Campionato di Bellezza e Campionato Riproduttore rimandiamo ai regolamenti ENCI.

Le tre caratteristiche che un capolavoro di architettura doveva contemporaneamente possedere secondo il teorico e storico dell'architettura romano, Vitruvio, si addicono perfettamente al boxer. Disquisendo proprio attorno ai suddetti concetti di solidità, di funzione e di bellezza, con amici boxeristi, e sui regolamenti dei vari clubs che del boxer indicano la carriera sportiva e inevitabilmente condizionano la sua attività riproduttiva, mi è parso chiaro di ricevere da più parti la sensazione di una notevole confusione a riguardo che conduce a controversi pareri ed, in ogni caso, alla volontà di una diversa regolamentazione delle prove di lavoro e ad una diversa e più corretta valorizzazione dei titoli in palio.
Cerchiamo di schiarirci bene le idee.
Analizziamo singolarmente alcuni concetti base, vediamo cosa significano, controlliamo se i loro significati sono corrispondenti alle reali interpretazioni ed, in caso contrario, proponiamoci di mettere le cose a posto.
Premessa di tutto ciò è l'obbiettivo di solidificare le basi dell'allevamento della razza per la produzione di cani completi morfologicamente, caratterialmente e funzionalmente. Un dato di fatto è che i boxer italiani sono attualmente le punte di diamante dell'allevamento europeo. Cerchiamo di continuare su questa strada e di migliorarci, facendo però una migliore programmazione, visto che i risultati che riusciamo a conseguire sono, per lo più, frutto delle nostre intuizioni e non di una pianificazione zootecnica oculata.

Primo concetto: Campione di Bellezza (firmitas + venustas)
dovrebbe intendersi con questa dicitura un soggetto che per le sue particolari caratteristiche morfologiche si avvicina quanto più possibile ai canoni morfologici indicati dallo standard di razza e proprio per ciò presi a «Campione», a modello, ad IMMAGINE.
Osservazione:
il valore intrinseco e neanche tanto implicito della dicitura «Campione di BELLEZZA», a mio parere, prescinde da titoli vari di addestramento, o meglio da «brevetti», ma chiaramente non dal carattere del soggetto, facilmente valutabile con il superamento di una semplice prova, sicuramente meno complessa di un Sch, che i tedeschi chiamano BH (Begleit Hund = cane da compagnia) atta a giudicare l'adattabilità sociale, l'equilibrio nervoso e il controllo del nostro cane nella vita di tutti i giorni. In Germania questa prova è «conditio sine qua non» per l'allevamento.
In questo modo si potrebbe in parte colmare il divario tra gli allevatori di razze da utilità sottoposte a prova di lavoro e gli allevatori, ad esempio, di pastori maremmani e di barboncini, i quali non hanno neanche idea degli sforzi immani che noi dobbiamo superare per portare un soggetto al titolo di Campione italiano.

Secondo Concetto: Campione di Lavoro (utilitas)
dovrebbe essere tale un soggetto (anche «brutto») che per le sue doti naturali e per il condizionamento esterno dovuto all'uomo e all'ambiente, riesce ad eseguire una serie di esercizi tali da poter essere utilizzato nella nostra società con ben precisi compiti di lavoro come ausiliare dell'uomo. Il soggetto dovrebbe primeggiare in prove di lavoro per ambire al suddetto titolo. Tali prove sono articolate nelle tre categorie A - B - C (pista, obbedienza, difesa).
Osservazione:
molto spesso dei soggetti affidati ad addestratori professionisti, una volta superato il brevetto di lavoro e riconsegnati ai proprietari, a stento eseguono un «sitz» e un «platz» e sicuramente non sarebbero in grado di seguire la pista di una persona dispersa. Chiaramente gli addestratori adducono la scusante che hanno avuto troppo poco tempo per «lavorare il cane» e per quel che interessa gli allevatori e gli espositori questi «brevetti di qualifica» (quasi tanto per farli) sono più che sufficienti. Intanto a noi costano da due milioni in su e poi, per me, non hanno alcun senso.

Terzo concetto: Campione riproduttore (firmitas + utilitas + venustas)
dovrebbe essere il razzatore, cioè il soggetto, maschio o femmina, che per sue doti esclusivamente naturali, per il suo genotipo, riesce a trasmettere, ed, ancor meglio, ad esaltare, nella sua progenie, le caratteristiche morfologiche, caratteriali, funzionali ed igieniche richieste dallo Standard.
Osservazione:
l'attuale regolamentazione riguardante questo titolo è sicuramente lacunosa, tant'è che molti allevatori e proprietari di soggetti a cui spetterebbe il titolo, solo per aver ad esempio prodotto sei figli eccellenti, pur non essendo mai stati in esposizione o peggio essendo monorchidi, displasici, con tare cardiache, paurosi ecc. e, per ipotesi, avendo prodotto sei figlie femmine eccellenti e tutti i maschi monorchidi, non ne fanno nemmno richiesta all'ENCI vi-

sta la marginale importanza attribuita a tale titolo. Da un punto di vista cinotecnico è invece straordinaria l'importanza che dovrebbero avere tali campioni, che dovrebbero aver superato quanto meno la prova di resistenza a dimostrazione di una buona condizione scheletrica, muscolare e soprattutto cardiaca, e dei quali un più cospicuo numero di figli dovrebbe essere esaminato morfologicamente, caratterialmente e igienicamente.

Quarto concetto: Selezione

il regolamento di selezione del BCI così la definisce: «la Selezione del boxer consiste in una analisi approfondita del suo tipo, della sua costruzione e della sua costituzione, nonché in un giudizio delle sue doti caratteriali, al fine di raccomandarne l'idoneo uso in allevamento. Gli allevatori e gli amatori del boxer devono considerare la Selezione un controllo che rappresenta la più elevata qualificazione della razza. Essa ha infatti lo scopo di favorire un indirizzo per quanto possibile unitario in allevamento attraverso l'accertamento delle caratteristiche della razza unitamente alla possibile valutazione dei fattori ereditari...»

Osservazione:

la definizione non fa una grinza. Ma, dà un reale indirizzo all'allevamento? Da cosa si possono valutare i fattori ereditari? È in grado di offrire un controllo alla razza?

Così come è strutturata, no di certo. Piuttosto è diventata semplicemente propedeutica alla proclamazione di campione di bellezza. Tra l'altro ci troviamo spesse volte di fronte a dei cinometri addomesticati: cani notoriamente e a vista d'occhio fuori standard per taglia, rientrano nei 63 cm.; cani lunghi «come un treno» risultano quadrati e quasi. Non me ne vogliano i signori giudici selezionatori, ma... abbiamo voglia di scherzare?

Inoltre l'assurda esclusione dalla presentazione di soggetti che hanno fallito per due volte la prova caratteriale, da una ulteriore presentazione; sappiamo benissimo che spesso basta poco per fare sbagliare un attacco, e di questo possono parlare meglio di me i figuranti.

Ma quello che mi preme sottolineare è in una prova così importante, la mancanza della prova di resistenza. Anche in questo gli italiani peccano di pigrizia.

Conclusioni:

Le mie considerazioni, che sicuramente non troveranno d'accordo molti, non foss'altro che per partito preso, potrebbero estendersi ancora a lungo sui metodi per ottenere certe valutazioni (ad esempio sul controllo della discendenza), ma lascio l'eventuale compito alla Commissione tecnica del BCI, se è in grado di farlo e se è messa nelle condizioni di farlo. Da quello che mi risulta la commissione tecnica, e quantomeno non tutti i suoi membri, non sono stati tenuti in conto nell'ultima deliberazione del C.D. che richiede per l'attribuzione della riselezione l'aver procreato almeno tre figli eccellenti. Non voglio con ciò dire che questo sia errato; voglio solo dire che se una commissione tecnica c'è, è bene che sia essa a deliberare in tal senso.

Riepilogando, una carriera sportiva più razionale e con maggiore rispondenza dei titoli ai concetti potrebbe configurarsi nello schema seguente:

Campione di bellezza:

conseguibile con una serie di risultati (CAC, CACIB, ASPIRANTE CAMPIONE) assegnabili in esposizioni di bellezza anche a soggetti iscritti in classe libera, senza la necessità del conseguimento di brevetti di lavoro ma con il semplice superamento della prova BH.

Selezione:

presupponga la prova di BH, l'esame della displasia dell'anca e il superamento della prova di resistenza. Nella selezione il cane deve mostrare il suo coraggio, la sua aggressività e la sua tempra.

Campione riproduttore:

possono aspirarvi i cani in possesso di selezione (e quindi esenti da displasia, che abbiamo superato la BH, la prova di resistenza), ma sottoposti a esame cardiologico e dei quali un ampio numero di figli sia stato controllato.

Come è chiaro a quest'ultimo titolo viene data la maggiore importanza e ciò è indispensabile per un serio allevamento del boxer.

Chiaramente questo mio abbozzo è stato scritto quasi di getto, ma è maturato da varie riflessioni. Ha quindi bisogno di essere criticato, confrontato, smussato e completato da altre opinioni e proposte, ma ciò non toglie che possa essere la base di partenza di una nuova regolamentazione dela carriera sportiva e dell'attività riproduttiva del boxer, che così com'è lascia molto a desiderare.

Il mio scritto è rivolto a tutti coloro che hanno un po' la voglia di smuovere le acque dell'immobilismo e sarei lieto se ricevessi conferme o opposizioni da più parti, in particolare dai membri del nuovo Consiglio Direttivo.

In particolare mi rivolgo al dott. Bonetti che, se il CD ritenesse di prendere in considerazione alcune delle mie proposte, potrebbe farsi portavoce presso l'ENCI.

Sicuro di avere quanto meno una risposta dai più diretti interessati (dott. Bonetti, delegato all'allevamento, delegato alla selezione, delegato al lavoro) e sperando che codesto articolo venga pubblicato integralmente, rivolgo i migliori auguri di buon lavoro al nascente Consiglio Direttivo.

Risposte

Ruggero Zorzan

Rispondo, per quanto di mia competenza essendo il Delegato al Lavoro, ad alcuni concetti espressi, in un lungo articolo dal Socio Bartolomeo Minauda, a proposito del «Campione di Lavoro».
Premetto, e lo dico senza voler innescare noiose polemiche, che ultimamente ho ricevuto da più parti «bozze di regolamenti» che nelle intenzioni dei proponenti dovrebbero essere utili a meglio valorizzare i titoli dei cani che lavorano, perdendo di vista che il numero di Boxer che lavora veramente (nel senso che partecipa a più Prove di lavoro nel corso di un anno) non supera le 100 unità in tutta l'Italia e che questi pochi appassionati non si meritano ulteriori handicap oltre a quelli insiti nell'addestramento stesso o previsti dai Regolamenti vigenti.
Il concetto del Minauda secondo cui il titolo di Campione di Lavoro dovrebbe essere dato ad un soggetto «anche brutto» perché riesca ad eseguire una serie di esercizi articolati nelle tre azioni A-B-C (pista, obbedienza, attacchi) e primeggiare nelle prove di lavoro, denota da parte del suddetto l'ignoranza del regolamento B.C.I. inerente il titolo in questione.
Attualmente un boxer per conseguire il titolo di Campione di Lavoro deve superare la prova di SchH3 almeno tre volte, con tre Giudici ed in tre campi diversi; almeno in una prova deve conseguire la qualifica di Molto Buono (il tutto naturalmente in prove organizzate dal B.C.I. o da questi riconosciute) deve inoltre conseguire la qualifica di almeno Molto Buono in un Raduno di razza perché non è nelle intenzioni di questa Società distribuire titoli a Boxer «anche brutti» poiché non riteniamo che debbano esistere due razze «una brutta da lavoro ed una bella da esposizione».
Quanto poi alle osservazioni che i soggetti affidati ai «Professionisti» una volta riconsegnati ai proprietari a stento riescono ad eseguire un «Seduto o un Terra», ebbene nessuno di questi soggetti a mia memoria è mai diventato «Campione di Lavoro».
È un discorso che riguarda esclusivamente i boxer avviati alla carriera espositiva e che la Società sta affrontando, tuttavia, avendo in ciò richiesto il coinvolgimento dell'ENCI i tempi e i modi di attuazioni sono necessariamente lunghi.
A proposito della Selezione il Minauda scrive: presupponga la prova di BH, l'esame della displasia ed il superamento della prova di resistenza. Nella Selezione il cane deve mostrare il suo coraggio, la sua aggressività e la sua tempra.
Ebbene, anche a questo proposito, pur lasciando al Delegato alla Selezione il compito di rispondere sull'argomento; vorrei ricordargli alcune cosette: in Italia possiamo lavorare solo su Regolamenti riconosciuti dall'Enci e quindi è evidente che non possiamo prendere in considerazione il regolamento della BH da noi sconosciuto e del resto non valido neanche in Germania ai fini dell'Allevamento o della Selezione, anche se (lo dico con una punta di cattiveria) mi piacerebbe molto vedere i boxeristi districarsi coi loro cani nel traffico cittadino per superare prove che a stento riescono a passare in un campo di lavoro cintato e la cui unica distrazione può essere rappresentata dalla presenza del Giudice o da qualche suo collaboratore.
Ritengo inoltre che ben altre debbano essere le qualità naturali che un boxer deve evidenziare in una seduta di Selezione. L'aggressività in un boxer dovrebbe essere quasi inesistente, tutti gli studiosi di comportamento animale sono concordi nel sostenere che il «coraggio», nel senso che diamo a questo termine, nei cani non esiste.
Eccoci dunque a parlare di Docilità (nei confronti del Conduttore), di Temperamento, Tempra e Combattività (prime e durante le fasi di attacco) di Sociabilità (nei confronti del pubblico e durante le misurazioni) e di quant'altro fa parte del bagaglio caratteriale di ogni buon soggetto.
Giro quindi allo stesso Minauda l'invito da lui rivoltoci di schiarirsi le idee, almeno per quanto attiene ai Regolamenti inerenti le Prove e il titolo di Campione di Lavoro, rammentandogli nel contempo che la regolamentazione delle prove è compito della FCI alle cui direttive si deve attenere l'ENCI e di riflesso anche il BCI.

CAMPIONATO DELL'ANNO 1996
celebrativo
del 50° anno della nascita del B.C.I.
Abano Terme - PD - 28-29 Settembre
Gruppo Veneto Centrale
Inserto sul N° 3-96 di «Boxer»
Per informazioni: tel. 049/8840384 - 633636

Riflessione dalla "speciale" di Forlì

T. Bos

Esposizione Nazionale di Forlì
4 Febbraio 1996

Ho accettato di giudicare i Boxer alla Nazionale di Forlì, interrompendo per una giornata il mio ritiro dai Ring, già deciso per motivi di ordine anagrafico, per recare, nella Sua Città, un devoto omaggio e un caro ricordo alla Dr.ssa Rasi Rani.

Non immaginavo di trovare, sul Ring di Forlì, una media qualitativamente elevata di rappresentanti della nostra razza. D'altra parte, la presenza di oltre 500 esemplari all'ultima esposizione di Campionati come non si vedono in nessuna esposizione al mondo, in una nazione come la nostra, così priva di adeguate basi di allevamento, se questa cifra rappresenta un fiore all'occhiello per il Club, che riesce a raccogliere e a mobilitare un numero così elevato di Soci, suona come campane a morto per il progresso della razza.

Una autorevole personalità boxeristica americana, mi faceva osservare, non molto tempo fa, (l'osservazione, se ci si pensa, è lapalissiana) che quanto più una razza incontra il favore del pubblico, tanto più è in mano agli speculatori, agli incompetenti, agli irresponsabili. Il contrario invece accade quando è scarsa la simpatia del pubblico, che costringe i veri amatori e conoscitori della razza a impegnarsi duramente per migliorarla e per diffonderla a tutti i livelli.

Qual'è il commento che scaturisce dalla osservazione del Boxer attuale in Italia?

Al di là dell'esame critico delle singole regioni, sulle quali si esercitano le pretese dei nostri vari amatori della razza, credo che si debba dire due parole chiare sul modello del Boxer da curare. La cui esatta conoscenza potrà impedire di coltivarne e diffonderne una serie variabile infinita.

Il Boxer è un cane da difesa, che per offrire il massimo delle prestazioni che gli si chiedono, deve essere costruito con la massima armonia ed il più completo equilibrio di tutte le sue parti, tenendo presente i sgg. dati, espressi dallo Standard:

1° - Testa. Dando alla sua lunghezza il valore I, quella del Cranio deve essere di 2/3 e del muso di 1/3.

2° - L'altezza al garrese deve essere uguale a Tre volte la lunghezza della testa. In cifre, per i maschi cm. 57-63, per le femmine cm. 53/59. L'altezza massima ottimale è a metà fra i due estremi. I valori massimi non sono e non devono essere un traguardo da raggiungere, ma il margine massimo di tolleranza da consentire. Storia, meccanica, buon senso ed esperienza insegnano.

3° - L'altezza al Garrese deve essere uguale alla lunghezza del Tronco.

4° - L'altezza del torace è uguale a 1/2 dell'altezza al garrese.

Se, da sempre, ognuno dà del modello del Boxer una interpretazione personale e diversa (che il Boxer non si può permettere) è perchè questi valori non sono mai stati tenuti esattamente presenti.

Poi, di particolare interesse, negativo, oggi tre particolari:

Il naso rincagnato (che noi italiani indichiamo come convergenza, convinti di aver scoperto un concetto nuovo) è vecchio come lo Standard. Il naso alle stelle di cui parlava una volta il dr Caielli, è diventato una rarità. La mancanza di convergenza non la nota nessuno.

In secondo luogo, la lingua troppo lunga che fuoriesce dalla cavità orale, può essere ferita e contusa in un cane, uno dei principali compiti del quale è quello di mordere. Essa non viene mai punita, ma talvolta anche premiata: in dice di superficialità e di mancanza di riflessione.

In terzo luogo, le spalle diritte e poco angolate. Nessuno evidentemente conosce il valore funzionale di una spalla corretta e nessuno si è mai dato la pena di leggere quello che scrive (e disegna!) la Stockmann.

Che altro si può dire? che la colpa non è degli allevatori, ma di chi propone questi modelli sballati, senza criticarli e punirli adeguatamente. Viene da chiedersi se il nostro Boxer Club si dedica preferibilmente alla raccolta di un grande numero di soci oppure se preferisce non irritarli, evitando di stringere i freni sulla selezione della razza. Ma come questo è possibile?

Consentitemi, allora, di risparmiare incenso e turiboli per i cani che ho giudicato. Ma mi si consenta il piacere di complimentarmi con gli organizzatori della manifestazione, i quali si sono impegnati con tutte le loro forze, per ottenere dei risultati indubbiamente positivi.

La Signora Rasi, che del Gruppo cinofilo di Forlì era l'anima e il motore, ne sarebbe certamente stata soddisfatta e li avrebbe calorosamente ringraziati.

Così come, credo, debba fare ognuno di noi. Risposte.

Teratologia: altre cause

G. Pafundi

Nel prospetto sintetico riportato nell' articolo precedentemente pubblicato parlavamo delle mutazioni genetiche, quali cause possibili di malformazioni morfologiche o funzionali. Ne saltammo, allora, la trattazione per motivi di spazio, ma non ne parleremo più di tanto neanche questa volta.

Cosa sono le mutazioni

Le mutazioni genetiche interessano cambiamenti dei cromosomi e si concretizzano con effetti determinati da alterazioni nella sequenza delle basi del DNA, che è il costituente dei geni.

Alla osservazione al microscopio, non si notano modificazioni nel numero o nella struttura dei cromosomi, poiché è solo una alterazione intrinseca a determinarne, in sintesi, quel cattivo funzionamento, che si traduce in una anormalità della loro espresione genica.

Come si verificano

È noto che l'espressione dei geni diventa anormale quando qualcosa ne cambia la posizione sui cromosomi, variandone l'ordine rispetto ad altri geni, o ne altera la quantità. Traslocazioni e inversioni si determinano in seguito rotture di pezzi di cromosomi, che poi risistemandosi si posizionano altrove o allo inverso. Qualora invece tali rotture portino alla perdita del materiale, si ha una alterazione materiale, si ha una alterazione delle quantità. Si parla allora di aneuploidia o poliploidia.

Quali anomalie?

Le alterazioni delle quantità negli autosomi (quei cromosomi che controllano le espressioni morfologiche) sono, in genere, letali nei mammiferi. Mentre si osservano più frequentemente anomalie a carico dei cromosomi sessuali.

Frequenza negli animali

Tuttavia, queste anomalie sono eventi di riscontro raro negli animali domestici. Gli studiosi sono propensi a ritenere che tali riscontri siano determinati però solo dalla mancanza dei feti o neonati animali da poter sottoporre ad esami. Pertanto, sono certi che a poterne avere soggetti per lo studio, le frequenze risulterebbero ben più elevate di quanto si possa pensare.

Nemmeno ci sono indicazioni circa le anomalie cromosomiche e la mortalità embrionale, che possono far pensare a sterilità, che in realtà sono solo apparenti.

Conclusioni

Ne abbiamo voluto dare una definizione per completare l'argomento di teratologia, ma un approfondimento non è necessario perché ritengo sia dis carso interesse per la pratica di chi alleva. Se ne parla tanto, anche in cinofilia sui testi e, non di rado, da parte di chi si trova davanti ad eventi strani e non frequenti, ma, in definitiva, per noi restano solo paroloni, che a sentirli danno la sensazione di saperne poco e, soprattutto, la speranza di ricavarne di più. Sono eventi possibili, ma è inutile pensare di stare allerta appostati per beccarli sul fatto e poi prenderne gli opportuni provvedimenti: non riusciremmo mai a capirci niente, senza sapere molte altre cose in più e senza il supporto di indagini di laboratorio. Se ne dessimo una nostra definizione risulterebbe sempre una stupidaggine. Restano allora nozioni di importanza rilevante, soprattutto per i ricercatori, ma di nessun aiuto per l'allevatore, oltre ad un arricchimento del suo bagaglio culturale, pure necessario.

Antie V. Schloss Friedstomm al guinzaglio di Claudia Gerardi

Campionato europeo

Lussemburgo 29-3-96

Un'intensa nevicata di Marzo ha accolto i partecipanti al Campionato Europeo di Lussemburgo di venerdì 29 e li ha seguiti per quasi l'intera manifestazione finché un sole accecante si è mostrato in tutta la sua grandezza. L'organizzazione molto valida nonché i numerosi e abilmente allestiti stands di oggetti per la cinofilia e non, ha reso piacevole e agevole la permanenza all'interno della manifestazione.
In prossimità dei due rings preparati per ospitare i quarantacinque boxer maschi, fulvi e tigrati, giudicati dalla signora Mueller Brigitte e le trentasette femmine, fulve e tigrate, giudicate dal signor Schutz Willy, l'atmosfera appare tranquilla e quasi pervasa da un «caldo tepore di amicizia».
Anche se non proprio numerosi, cani ed espositori venuti da Italia, Francia, Germania, Belgio, Spagna, Olanda e Austria, tutti contribuiscono a formare un «cocktail» veramente di alto livello. I molti assenti, tra cui purtroppo la maggior parte degli Italiani, lasciano un velo d delusione.
I giudizi, sia per i maschi che per le femmine risultano spesso appropriati, ma come al soli to e giustamente i più contenti sono quelli che hanno vinto: in entrambi i ring i giudici predili gono cani con molta sostanza, ma eleganti, cor ottimi disegni di testa, buone dentature e oc chi molto scuri, fondamentale risulta il buon mo vimento e anche di rilievo le condizioni fisiche Secondo il regolamento è stato possibile as segnare CAC e RIS-CAC ad ogni soggetto clas sificatosi primo e secondo nelle classi libera lavoro e campioni per i maschi e per le fem mine, il titolo di CAMPIONE EUROPEO è stato assegnato ad un solo soggetto nei maschi e nelle femmine senza distinzione di mantello e il titolo di CAMPIONE EUROPEO GIOVANE è sta to assegnato ai quattro giovani qualificatisi eccellenti nelle loro classi con distinzione di sesso e di mantello:

CLASSE LIBERA MASCHI FULVI:

CAC Haydn de la vallée du Thin
(Athos de l'Enfert Vert x Djerba de la Vallée du Thin)

RIS-CAC Jordan des Comtes du Barrois
(Ernest de la Vallée du Thin x Glady)

CLASSE LAVORO MASCHI FULVI:

CAC Idris de la Brevenne
(Patrick v. Stedinger Hof x Ch. Gean de la Brevenne)

RIS-CAC Griffith dei Boioni
(Ch. Warber v. Pelita-Huis x Blanche)

CLASSE CAMPIONI MASCHI FULVI:

CAC e CH. EUROPEO / CACIB e B.O.B.
HIRAM des Grands Fonds des Abymes
(Cajal des Grands Fonds des Abymes x Esthèe des Grand Fonds des Abymes)

CLASSE CAMPIONI FEMMINE TIGRATE:

CAC Sereja v.d. Hazenberg
(Ch. Plato v.d. Hazenberg x Nelly v.d. Hazenberg)

CAMPIONESSA EUROPEA GIOVANI FEMMINE TIGRATE:

LELY DU BOIS DE FAITIN
(Pasha V. Bisttall x Fidji du bois de faitin)

CLASSE LIBERA FEMMINE FULVE:

CAC Starlight de la Verdiere
(Ch. Ernst de la Vallée du Thin x Praline de la Verdiere)

RIS-CAC Gladys de Lys de Lorraine
(Delos des Comtes du Barrois x Betty des Lys de Lorraine)

CLASSE LAVORO FEMMINE FULVE:

CAC Joy de la Brevenne
(Ch. Tenor de Loermo x Ch. Gean de la Brevenne)

RIS-CAC Cheyenne dei Boioni
(Ch. Ruffes v.d. Houtrib x Ch. Beauty dei Boioni)

CAMPIONESSA EUROPEA GIOVANE FEMMINE FULVE:

TINA V.D. BOKSDOORN
(Regilio V.D. Boksdoorn x Quinn V.D. Boksdoorn)

CAMPIONE GIOVANE EUROPE MASCHIO FULVO:

SANGHOR DE LA VERDIERE
(Ch. Ernst de la Vallée du Thin x Quom tesse de la Verdiere)

CLASSE LIBERA MASCHI TIGRATI:

CAC Roy van Sapho's Hoeve
(Plato v. Hazenberg x Managna v. Sapho's Hoeve)

RIS-CAC Becero y. Reiherho
(Patrick v. Stedinger Hof x Juwel v. Feldherrenhugel)

CLASSE LAVORO MASCHI TIGRATI:

CAC Fausto v. Santana
(Ch. Teck del Colle dell'Infinito x Ch. Kosima della Talpa)

CLASSE CAMPIONI MASCHI TIGRATI:

CAC Furio v. Wordanis
(Ch. Clouis de la Grotte des Moinillons x Ch. Orakel v. Worikben)

RIS-CAC ' Pepyn After Tacha
(Ch. Ruffes v.d. Houtrib x Jessica After Tacha)

CAMPIONE GIOVANE EUROPEO MASCHI TIGRATI:

CLOUSEAU VOM HAUS ROXANA
(CH. Goeroe V. Resistance x Famke V. Haus Roxana)

CLASSE LIBERA FEMMINE TIGRATE:

CAC Soraya v.d. Hazenberg
(Ch. Plato v.d. Hazenberg x Ch. Princess v.d. Hazenberg)µµ

RIS-CAC Insay des Jardins de Passiflore
(Ch. Boris de la Valette x Giannie de la Valette)

CLASSE LAVORO FEMMINE TIGRATE:

CAC e CH. EUROPEA ' RUBE V.D. HAZENBERG

CACIC (Ch. Plato v.d. Hazenberg x Laike v.d. Hazenberg)

RIS-CAC Quinzia della Maga
(Ch. Brando della Maga x Chiara della Maga)

Raduno Nazionale organizzato dal Gruppo Umbro

30 giugno 1996

giuria:
Sigg. BONETTI Franco - DONDI Gabriele
MORANDI Francesco

Luogo:
Città di Castello (Perugia)
Villa della Montesca
(antica villa con parco a pochi chilometri da Città di Castello).

Chiusura iscrizioni:
24 giugno 1996

Informazioni ed iscrizioni (ore serali):
Censi Fabrizio (tel. 075 - 5052491 / fax 075 - 5730267)
Bigi Mauro (tel. 075/953215)
Paladino Fiorella (tel. 075/5001842)
Antognoni Luigi (tel. 075/974309)

Si mette a disposizione dei Soci questo spazio della rivista per pubblicizzare i propri Campioni. Per la pubblicazione rivolgersi alla Sig.ra Paola Ghetti

SAIONARA NORTON

nato: 23.07.1990 loi: BX 06294

IGOR DEL NETTUNO
SAIONARA GLENDER
ELEN DI ERMIANO
SAIONARA UHTZ
BOSKO V. SCHELLBERGERHOF
GUNDI V.D. RAUCHERECKE
BIANKA V.D. RAUCHERECKE

CAMPIONE SOCIALE

LENTO V. KAMENER
BOSKO V. SCHELLBERGERHOF
ANICKA V. SCHALKER MARKT
SAIONARA QUEEN
CARLO V. HENNINGSHOF
GHIA
GLAUCEMISS

All.: POLI PIETRO Via Canton 8 Bovolone (VR)
Pr.: SERINI VITO Via G. Tauro 1/A Bari

UNIKA DEL ROXIUS

nata: 06.02.1989 loi: BX 05664

CARLINO V. NASSAU-ORANIEN
CH. DAVID V. MONACUM
BURGL V. MONACUM
YANTO V HEYDELOH
CH. CARLO V. HENNINGSHOF
OCCHI V. HEIDELOH
RANI V. HEIDELOH

CAMPIONE SOCIALE

VINCENZ V.D. DONNERSBURG
QUIRINALE DA POLENTA
GIUTURNA DA POLENTA
DANIA DEL ROXIUS
DIMITRI V. WORIKBEN
HAMARA V.D. HOEVERBOS
MASHA V. WORIKBEN

All. e Pr.: AGOSTINELLI BRUNO Via delle Robinie 3 Rossano Veneto (VI)

CHEYENNE DEI BOIONI

nata: 15.05.1993 loi: BX 07541

FRED V.D. HAZENBERG
IELKO V.D. WIELSTERDIJK
META V.D. WIELSTERDIJK
PUFFES V.D. HOUTRIB
EROS V.D. JAMAR HOEVE
NIKITA V.D. HOUTRIB
DIVA V.D. HOUTRIB

CAMPIONE SOCIALE

KLUB JAHRES UHTZ V. BERELER RIE
SULTAN V. HESSEN NASSAU
ANNE V.D. SCHELDE
BEAUTY DEI BOIONI
TORRO V. HESSEN-NASSAU
MARNI DEI BOIONI
ZEDA DEI BOIONI

All. e Pr..: ZILLI BRUNO Via Brigata Campania 11 Ciano del Montello (TV)

VANNIA DEL PIOVESE

nata: 22.03.1993 loi: BX 07558

BRUNO V.D. MORSBACH
TITO DEL COLLE DELL'INFINITO
BELLAMORA
YORK
STARKY DU CHEMIN FLEURI
INKA DEGLI SCROVEGNI
OLIVIA DU CHEMIN FLEURI

CAMPIONE SOCIALE

DAVID V. MONACUM
YANTO V. HEIDELOH
USCHI V. HEIDELOH
JULIETTE DELLA CADORMARE
KAT V.D. BURG DINKLAGE
DESY
ANJA

All. e Pr.: MARCHIORO REMO Via Mezzavia 15 Due Carrare (PD)

Il rilascio di Titolo di Campione Sociale - Italiano - Internazionale dà diritto ad una uscita gratuita.

3 MARZO 1996

Raduno Nazionale
Gruppo Tre Valli
La Cassa (TO)

GIUDICI

Avv. Antonio Pugliese
Maschi

Sig. Fabrizio Censi
Femmine

CLASSE BABY MASCHI
1° Parcifal della Tempesta - n. 09.11.95 - LOI in corso - **P.** Quintiliano dei Da Polenta - **M.** Zaira della Carlinga - **2° Ego della Talpa** - n. 19.09.95 - LOI in corso - **P.** Lars V. Koenigsberg - **M.** Iva della Talpa - **3° Orazio** - n. 12.09.95 - LOI in corso - **P.** Axel di Tizman - **M.** Lara del Piranha - **4° Bosco del Ducato di Bergamo** - n. 20.10.95 - LOI in corso - **P.** Warber V. Pelita Huis - **M.** Nemesi dei Boioni.

CLASSE BABY FEMMINE
1° Enrichetta della Talpa - n. 19.09.95 - LOI in corso - **P.** Lars V. Koenigsberg - **M.** Iva della Talpa - **2° Winny della Cadormare** - n. 10.11.95 - LOI in corso - **P.** Picasso della Cadormare - **M.** Ester della Cadormare - **3° Edda** - n. 28.09.95 - LOI in corso - **P.** Floyd della Tempesta - **M.** Bella- **4° Wendy della Cadormare** - n. 10.11.95 - LOI in corso - **P.** Picasso della Cadormare - **M.** Ester della Cadormare.

CLASSE CUCCIOLONI MASCHI FULVI
1° M.P. Asso dei Principi di Piemonte - n. 12.06.95 - LOI in corso - **P.** Ch. Enok degli Scrovegni - **M.** Querida dei Principi di Piemonte - **2° M.P. Brex** - n. 08.08.95 - LOI in corso - **P.** Picasso della Cadormare - **M.** Onda della Cadormare.

CLASSE CUCCIOLONI MASCHI TIGRATI
1° M.P. Erst di Casa Tantolino Migliore Baby-Cucciolone - n. 02.07.95 - LOI in corso - **P.** Picasso della Cadormare - **M.** Chier di Casa Cantolino - **2° P. Athos** - n. 13.08.95 - LOI in corso - **P.** Via Malla Archibald - **M.** Kalaposkuti Betty.

Patrick del Granito - Asp. Camp. m.t.

CLASSE CUCCIOLONI FEMMINE FULVE
1° P. Dulcinea dei Conti di Montenotte - n. 14.06.95 - LOI 89557 - **P.** Ch. Saionara Rusch - **M.** Era del Gran Mogol - **2° P. Danka di Casa Polari** - n. 20.08.95 - LOI in corso - **P.** Saionara Oleg - **M.** Saionara Zara.

CLASSE CUCCIOLONI FEMMINE TIGRATE
1° M.P. Watwald Eventur - n. 10.07.95 - LOI in corso - **P.** Watwald Knut - **M.** Watwald Legend - **2° Elly di Casa Tantolino** - n. 27.07.95 - LOI in corso - **P.** Picasso della Cadormare - **M.** Lara del Rolanus.

CLASSE GIOVANISSIMI MASCHI FULVI
1° M.B. Rusch dell'Alfiere - n. 07.04.95 - LOI 89292 - **P.** Davi del Colle dell'Infinito - **M.** Diva dell'Alfiere - **2° M.B. Fosco** - n. 01.04.95 - LOI 89344 - **P.** Steiner della Val di Senio - **M.** Bionda V. Colber Eck - **3° M.B. Che Linse Golia** - n. 29.04.95 - LOI 88462 - **P.** Ch. Aaron dei Cavalieri del Monferrato - **M.** Che Linse Agar - **4° M.B. Zero della Talpa** - n. 04.03.95 - LOI 89074 - **P.** Ch. Bosko della Cadormare - **M.** Kay V. Satansberg.

CLASSE GIOVANISSIMI MASCHI TIGRATI
1° M.B. Che Linse Giotto - n. 29.04.95 - LOI 88463- **P.** Ch. Ch. Aaron dei Cavalieri del Monferrato - **M.** Che Linse Agar - **2° M.B. Tyson** - n. 04.05.95 - LOI 88951 - **P.** Gringo di Bresso - **M.** Luna - **3° M.B. Archimede dei Da Polenta** - n. 03.03.95 - LOI in corso - **P.** Feodor della Tempesta - **M.** Gloria dei Da Polenta - **4° M.B. Clay della Val Prino** - n. 16.03.95 - LOI 87788 - **P.** Fausto de Notre Dame des Garrigues - **M.** Ombra del Fossarone.

CLASSE GIOVANISSIME FEMMINE VULVE
1° M.B. Filou - n. 01.04.95 - LOI 89342- **P.** Steiner Val di Senio - **M.** Bionda V. Colber-Eck - **2° P. Malia del Rolanus** - n. 16.05.95 - LOI in corso - **P.** Heddy del Rolanus - **M.** Greta del Rolanus.

CLASSE GIOVANISSIME FEMMINE TIGRATE
1° M.B. Farah di Vitmarter - n. 22.03.95 - LOI 87778 - **P.** Carlos V. Konigsberg - **M.** Evi V. Soerser-Tal - **2° M.P. Esteviva Nera** - n. 23.05.95 - LOI 88410 - **P.** Tiberio del Da Polenta - **M.** Quarlina de La Verdiere - **3° P. Zuma dei Principi di Piemonte** - n. 31.05.95 - LOI 87621 - **P.** Elvis - **M.** Ch. Queen dei Principi di Piemonte - **4° P. Babette** - n. 28.05.95 - LOI in corso - **P.** Ch. Bosko della Cadormare - **M.** Loulou.

CLASSE GIOVANI MASCHI FULVI
1° M.B. Cisko del Quingento - n. 08.01.95 - LOI 86974 - **P.** Steiner Val Di Senio - **M.** Camilla - **All.** Melis Franca - **Pr.** Tanzi-Giavarini - **2° M.B. Sigurd del Gran Mogol** - n. 06.11.94 - LOI 85197 - **P.** Ch. Mel della Carlinga - **M.** Stella del Gran Mogol - **All.** Perrotta Giancarlo - **Pr.** Perrotta Giancarlo - **3° M.B. Fergal dei Carpasi** - n. 09.10.94 - LOI 84056 - **P.** Percival After Tacha - **M.** Saionara Romy - **All.** Corna Luigi - **Pr.** Bonfanti Giuseppe. - **4° M.B. Marco del Colle dell'Infinito** - n. 18.1094 - LOI 86380 - **P.** Curzio del Colle dell'Infinito - **M.** Alessia del Colle dell'Infinito - **All.** Tanoni Alessandro - **Pr.** Giovanelli Alessio.

CLASSE GIOVANI MASCHI TIGRATI
1° M.B. Re David del Gran Mogol Miglior Giovane - n. 02.11.94 - LOI 84858 - **P.** Davi del Colle dell'Infinito - **M.** Xuan del Gran Mogol - **All.** Perrotta Giancarlo - **Pr.** Manega Ilario - **2° M.B. Dino** - n. 08.02.95 - LOI 88084 - **P.** Elvis - **M.** Orania Val di Senio - **All.** Tanzi-Giavarini - **Pr.** Fiori Adriano - **3° M.B. Doolfmozzdaily del Trivium** - n. 04.10.94 - LOI 86122 - **P.** Ch. Hoos V.D. Goldquelle - **M.** Guinn del Ciel D'oro - **All.** Mozzati Mario - **Pr.** Bonacina Agostino **4° M.B. Xanter di Niria** - n. 05.09.94 - LOI 84953 - **P.** Percival After Tacha - **M.** Lady di Niria - **All.** Bartolini Antonio - **Pr.** Franzoni R.

CLASSE GIOVANI FEMMINE FULVE

1° M.B. Fara del Carpasi - n. 09.10.94 - LOI 84059 - **P.** Percival After Tacha - **M.** Saionara Romy - **All.** Corna Luigi - **Pr.** Messi Vincenzo - **2° M.B. Leslej del Rolanus** - n. 28.12.94 - LOI 87489 - **P.** Ch. Enok degli Scrovegni - **M.** Honey del Rolanus - **All.** Crosa Roberto - **Pr.** Scarparo Fabrizio - **3° M.B. Giove Pluvio Lorena** - n. 27.12.94 - LOI 88659 - **P.** Giove Pluvio Indiana Jones - **M.** Benedicta del Nettuno - **All.** Di Fronzo Graziano - **Pr.** Valli Daniele - **4° M.B. Sharon del Gran Mogol** - n. 06.11.94 - LOI 85200 - **P.** Ch. Mel della Carlinga - **M.** Stella del Gran Mogol - **All.** Perrotta Giancarlo - **Pr.** Perrotta Giancarlo

CLASSE GIOVANI FEMMINE TIGRATE

1° M.B. Dhimmj di Casa Tantolino - n. 16.10.94 - LOI 85669 - **P.** Ch. Enok degli Scrovegni - **M.** Beverly di Casa Tantolino - **All.** Boglietti Giovanni - **Pr.** Berto Samuela - **2° M.B. Follia dei Carpasi** - n. 09.10.94 - LOI 84062 - **P.** Percival After Tacha - **M.** Saionara Romy - **All.** Corna Luigi - **Pr.** Ricci Giancarla

CLASSE LIBERA MASCHI FULVI

1° Ecc. Vuzach del Quartino - n. 03.03.94 - LOI 81039 - **P.** Ch. Enok degli Scrovegni - **M.** Ollina del Quartino - **All.** Antoniazzi Bruno - **Pr.** Santamaria Barbara - **2° Ecc. Texel di Nirla** - n. 29.05.93 - LOI 76013 - **P.** Patrick V. Stedinger Hof - **M.** Lady di Niria - **All.** Bartolini Antonio - **Pr.** Rocchi Maria Grazia **3° Ecc. Che Linse Enok** - n. 03.07.94 - LOI 83110 - **P.** Ch. Enok degli Scrovegni - **M.** Che Linse Raissa - **All.** Pedemonte Gabriella - **Pr.** Valle Giorgio - **4° Ecc. Hoss** - n. 04.10.93 - LOI 81541 - **P.** Orion di Massumatico - **M.** Delfi - **All.** Vignolini-Raglia - **Pr.** Sartori Fabrizio.

CLASSE LIBERA MASCHI TIGRATI

1° Ecc. Che Linse Enrico - n. 03.07.94 - LOI 83110 - **P.** Ch. Enok degli Scrovegni - **M.** Che Linse Raissa - **All.** Pedemonte Gabriella - **Pr.** Pedemonte Gabriella - **2° Ecc. River di Beorn** - n. 04.03.94 - LOI 83649 - **P.** Berik di Beorn - **M.** Kangijha di Beorn - **All.** Saglia Roberto - **Pr.** Gentile Sergio - **3° Ecc. Lucas del Rolanus** - n. 20.04.94 - LOI 83086 - **P.** Bandit V.D. Pierik - **M.** Fiona del Rolanus - **All.** Crosa Roberto - **Pr.** Fano Fabrizio - **4° Ecc. Kabir** - n. 08.04.91 - LOI 67987 - **P.** Alex del Vento Grigio - **M.** Kiradeth - **All.** Callegari Silvano - **Pr.** Capuano Massimo

CLASSE LIBERA FEMMINE FULVE

1° Ecc. Milù - n. 23.09.93 - LOI 79246 - **P.** Ch. Athos - **M.** Saionara Hidra - **All.** Poponcini Franca - **Pr.** Paluan Giuliano - **2° M.B. Samia di Nirla** - n. 18.03.92 - LOI 69929 - **P.** Niels di Niria - **M.** Emaya del Rolanus - **All.** Bartolini Antonio - **Pr.** Redi Lucia **3° M.B. Wilma** - n. 18.08.94 - LOI PKRII88479 - **P.** Bruno Debinol - **M.** Gama Walterka - **All.** Wsztymalka M. - **Pr.** Pellegrino Attila.

CLASSE LIBERA FEMMINE TIGRATE

1° Ecc. Dina - n. 26.06.93 - LOI 78243 - **P.** Dirk degli Scrovegni - **M.** Loulou - **All.** Soncin Antonio - **Pr.** Soncin Antonio - **2° Ecc. Lavinia della Tempesta** - n. 08.06.94 - LOI 82340 - **P.** Ch. Eyco V.D. Bielsburg - **M.** Unika di Vitmarter - **All.** Crea Raffaele - **Pr.** Lattuca Pietro - **3° Ecc. Charlinmozz** - n. 08.05.94 - LOI 83200 - **P.** Ch. Quarri degli Scrovegni - **M.** Niura del Colle dell'Infinito - **All.** Mozzati Mario - **Pr.** Negri Maria - **4° Ecc. Lissie del Rolanus** - n. 08.08.94 - LOI 84680 - **P.** Gasparov del Rolanus - **M.** Huendy del Rolanus - **All.** Crosa Roberto - **Pr.** Crivellari Mauro.

CLASSE LAVORO MASCHI FULVI

1° Ecc. Griffith dei Boioni Miglior Soggetto Aspirante Campione - n. 01.03.94 - LOI 81296 - **P.** Warber V. Pelita Huis - **M.** Blanche - **All.** Zilli Bruno e Orietta - **Pr.** Vitali Claudio - **2° Ecc. Wall di Nlria Riserva Aspirante Campione** - n. 15.05.94 - LOI 81764 - **P.** Noel di Niria - **M.** Ch. Petra di Niria - **All.** Bartolini Antonio - **Pr.** Cereda Gian Luigi - **3° Ecc. Heddy del Rolanus** - n. 27.09.92 - LOI 73776 - **P.** Ch. Marvin del Gran Mogol - **M.** Ch. Emma del Rolanus - **All.** Crosa Roberto - **Pr.** Crosa Roberto - **4° Ecc. Xavier del Campi Elisi** - n. 05.02.93 - LOI 74791 - **P.** Victor dei Campi Elisi - **M.** Ulla della Carlinga - **All.** Lesca Michele - **Pr.** Piantanida G. Paola

CLASSE LAVORO MASCHI TIGRATI

1° Ecc. Patrick del Granito Aspirante Campione - n. 29.10 - LOI 74463 - **P.** Ch. Saionara Rush - **M.** Mia del Granito - **All.** Lucchi Ennio e Roberto - **Pr.** De Lucchi Ennio e Roberto - **2° Dragon dei Carpasi Riserva Aspirante Campione** - n. 21.03 - LOI 74774 - **P.** Lothar dell'Orobicaboxer - **M.** Saionara Ror **All.** Corna Luigi - **Pr.** Malune Salvatore - **3° Ecc. Area del C dell'Infinito** - n. 12.03.93 - LOI 77072 - **P.** Ch. Teck del Colle l'Infinito - **M.** Sara del Colle dell'Infinito - **All.** Tanoni Alessan - **Pr.** Agrimonti Fulvio

CLASSE LAVORO FEMMINE FULVE

1° Ecc. Cheyenne dei Boioni Aspirante Campione - n. 15.05 - LOI 75413 - **P.** Ch. Ruffes V.D. Houtrib - **M.** Ch. Beaty dei Bo ni - **All.** Zilli Bruno e Orietta - **Pr.** Zilli Bruno e Orietta - **2° E Meta del Gran Mogol** - n. 20.05.94 - LOI 82579 - **P.** Ch. El del Rolanus - **M.** Quercia del Gran Mogol - **All.** Perrotta Gianca - **Pr.** Benvenuto Francesco - **3° Ecc. Zea dei Campi Elisi** - 24.04.93 - LOI 75982 - **P.** Victor dei Campi Elisi - **M.** Sissy Campi Elisi - **All.** Lesca Michele - **Pr.** Vaccaro Giuseppe - **M.B. Florens del Tiglio D'Oro** - n. 26.05.94 - LOI 84193 - **P.** F go V. Santana - **M.** Connj del Tiglio D'Oro - **All.** Sarto Oldo - Monterosso Elena.

CLASSE LAVORO FEMMINE TIGRATE

1° Ecc. Lucrezia del Rolanus Aspirante Campione - n. 08.08. - LOI 84679 - **P.** Gasparov del Rolanus - **M.** Huendy del Rolan - **All.** Crosa Roberto - **Pr.** Rubini M. - **2° Ecc. Hirish del Rolan Riserva Aspirante Campione** - n. 06.12.92 - LOI 76178 - Xanthos V. Mazkgrafenschloss - **M.** Giorgina del Rolanus - **All.** C sa Roberto - **Pr.** Viara Lidia - **3° Ecc. Chany** - n. 08.06.93 - L 77465 - **P.** Ch. Mel della Carlinga - **M.** Tracy della Carlinga - A Pagani Manuel - **Pr.** Gilardenghi Serenella - **4° Ecc. Domitilla** - 26.03.96 - LOI 78244 - **P.** Dirk degli Scrovegni - **M.** Loulou - A Soncin Antonio - **Pr.** Tanzi-Giavarini.

CLASSE CAMPIONI MASCHI FULVI

1° Ecc. Sahib di Niria - n. 18.03.92 - LOI 69925 - **P.** Niels di N ria - **M.** Emaya del Rolanus - **All.** Bartolini Antonio - **Pr.** Redi L cai - **2° Ecc. Ch. Fester della Tempesta** - n. 13.11.91 - LOI 6972 - **P.** Karat V. Bereler Ries - **M.** Saionara Pamela - **All.** Crea Ra faele - **Pr.** All.to Della Tempesta.

Lucrezia del Rolanus Asp. Camp. f.t.

MESOFLEX

Premiscela a base di *glicosaminoglicani* per cani

Per le necessità metaboliche dei tessuti connettivi e delle cartilagini articolari

MESOFLEX

è un prodotto biologico di elevata qualità, rappresenta l'ultima generazione di prodotti costituiti da sostanze naturali ad azione favorente l'equilibrio delle funzioni del tessuto connettivo e delle cartilagini articolari.

MESOFLEX

- Massima biodisponibilità
- Sinergismo delle sostanze naturali impiegate
- Attenzione a tutti gli aspetti del metabolismo del tessuto connettivo

Contiene:

Vitamina E, Selenio per un'azione anti radicali liberi
Glicosaminoglicani di elevatissima qualità per un corretto metabolismo del tessuto connettivo
Acidi grassi Omega-3 per la protezione delle membrane cellulari
Amminoacidi naturali contenenti zolfo, per la sintesi dei proteoglicani
Gelatina per la costituzione del collageno

MESOFLEX :

- Aumenta il rendimento quando l'esigenza è maggiore (allenamenti, gestazione, esposizioni, gare)
- Induce nel terzo ed ultimo periodo di gestazione la costituzione ottimale del tessuto connettivo del feto
- Contribuisce nella fase di allenamento ad un ottimale sviluppo di tendini, cartilagine e legamenti
- Migliora la qualità della vita in particolare modo dei cani di età avanzata

MESOFLEX migliora la vitalità ed accresce il piacere di movimento nel cane

MESOFLEX è in vendita in tutte le farmacie, nei migliori negozi o direttamente da noi

Distributore esclusivo per l'Italia: Renai & Giannotti - Firenze - Tel & fax 055 - 650.39.92
Codice Paraf 909547642

Gruppo
Alto Tirreno

Il Gruppo Alto Tirreno
del Boxer Club d'Italia
con il patrocinio del
Comune di LUCCA
Gruppo Cinofilo Lucchese

vi invita al

2° RADUNO NAZIONALE BOXER

Domenica 23 Giugno 1996

«LUCCA»

Organizzazione:
Gruppo **«Alto Tirreno»**
Boxer Club d'Italia

Giuria:

1 - **Rag. De Benedictis**
(Classi Baby, Cuccioloni, Giovanissimi)

2 - **Dott. Watten**
(Classi Maschi, fulvi e tigrati)

3 - **Avv. Pugliese**
(Classi Femmine, fulve e tigrate)

INIZIO GIUDIZI ORE 10.00
Sarà in funzione punto
BAR - RISTORO

CHIUSURA ISCRIZIONI
16 Giugno 1996

Presso:

MASSEI GRAZIA tel. 0583-965100
(ore 16.00 / 19.30 escluso mercoledì)

VICHI CLAUDIO
tel. e fax 0583-965146
(dopo ore 20.00)

BANDONI MASSIMO
tel. e fax 0583-330196
(ore 14 / 15.30 - 20.00 / 24.00)

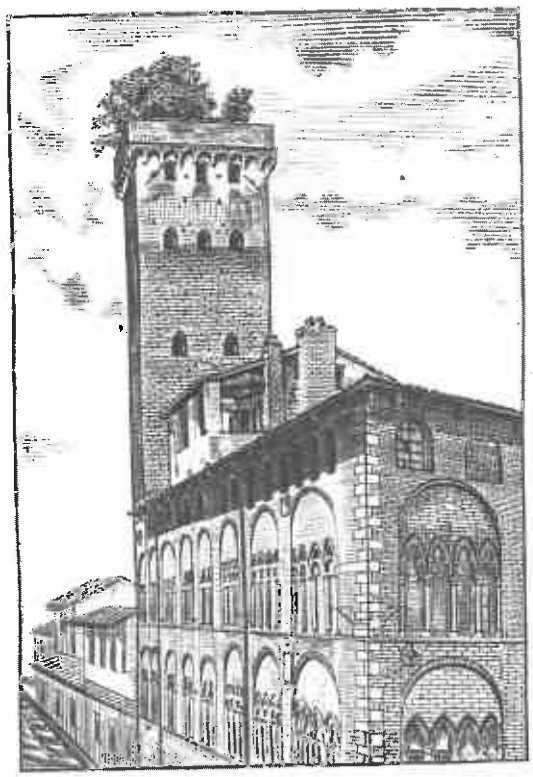

Il giorno 22 Giugno 1996 si terrà la classica cena sociale (solo con prenotazione) **presso il tipico ristorante lucchese «Da Leo»**

Dove sono accettati i nostri Boxer:
Hotel «San Marco» - via San Marco, 368 loc. San Marco LU - tel. 0583/495010 fax 490513
Hotel «Rex» - p.zza Ricasoli, 19 (presso Stazione FF.SS Lucca) - tel. 0583/955443-4 fax 954348
Hotel «Hambros» - via Pesciatina, 197 Lunata LU (4 Km da LU) - tel. 0583/935355 fax 935356
Villa Lenzi agriturismo - via della Maulina, 3644 loc. S. Concordio di Moriano - tel. 0583/395187
Parcheggio attrezzato per Camper e Roulotte
in Viale Luporini (uscita Autostrada Bretella)

TECHNI-CAL
importato in esclusiva
U.D. DISTRIBUZIONI snc
Tel. e fax
0331/844132

31 MARZO 1996

Raduno Nazionale **Gruppo Romagnolo** Fosso Ghiaia (RA) 1° Maggio

GIUDICI

Sig.ra Gabriella Rosato
MASCHI Giovani, Libera, Lavoro, Campioni

Sig. Fabrizio Censi
FEMMINE, Giovani, Libera, Lavoro, Campioni

Dott.ssa Paola Watten
Baby, Cuccioloni, Giovanissimi

PRESENTI: N. 245

Ho giudicato circa 115 soggetti nelle classi dei baby ai giovanissimi e ringrazio quanti hanno voluto iscrivere i loro cani in queste difficili classi dove per un certo periodo principianti ed esperi si trovano accomunati dalle insidie dell'età. Il giudice infatti, pur dovendo giudicare ciò che vede in quel momento, come allevatore è spinto a valutare le possibilità future positive e negative dei singoli soggetti intravedendone lo sviluppo in base alla sua conoscenza della razza e spesso anche delle linee di sangue che si suppongono rappresentate. Da un lato si vorrebbe incoraggiare tutti, d'altro canto è doveroso spiegare i motivi di qualifiche e classifiche sulla base di ciò che difficilmente è mutabile, di ciò che può evolversi, ed infine anche di ciò che dovrebbe rimanere tale e quale nella sua bontà.
Tutte le classi sono state omogeneamente numerose e la sollecitudine e l'attenzione dimostrata dal pubblico mi ha dato una sensazione di calore e di contatto che mi ha particolarmente gratificato.
Nella varietà dei soggetti presentati ho notato molte fronti alte, dato positivo, ma con occhi grandi e laterali, divisi da suture metopiche marcate, con bozze frontali accentuate. Sguardo quindi non sereno e disteso. Gli occhi, inoltre, spesso congesti e con rime aperte. Buono il colore di tonalità marrone intermedia. Grande oscillazione fra le ossature, alcune smisurate, accompagnate da tratti pesanti e lassi, altre leggere con piedi distesi e difficile sviluppo dei diametri. Molte linee superiori instabili e groppe scoscese. Movimento e cultura di ring molto buoni.

PAOLA WATTEN

Buono il livello generale delle femmine da me giudicate (classi giovani, libera, lavoro e campioni), con particolare riferimento alla classe giovani, sia nelle fulve che nelle tigrate, dove ho trovato dei soggetti molto interessanti, con belle caratteristiche di tipicità e di distinzione, unitamente a bei tronchi compatti ed armonici.
Di buon livello anche le classi libera per quanto riguarda i quattro piazzati, un po' meno per le altre concorrenti, che comunque dimostrano buon «tipo».
Nella testa ho rilevato qualche canna nasale diritta; corretti, in genere, i rapporti cranio-facciali, le canne nasali corte sono molto meno frequenti rispetto a qualche anno fa, e non si accompagnano ad altri fenomeni di ipertipismo.
Maggiori problemi nei tronchi, con riferimento alla regione dorsale e lombare; e negli arti anteriori, spesso brevi e con le angolazioni appena sufficienti.
Un'attenzione maggiore dovrebbe essere dedicata alla presentazione in ring, abbastanza trascurata, e non solo dai neofiti.
Nelle classi Lavoro, seppure le femmine presenti erano tutte validissime, non si sono affacciate alla ribalta novità interessanti, nonostante questo raduno abbia ottenuto un grosso successo di iscrizioni (n. 267).
Credo che le cause della stasi attuale (mi riferisco anche al raduno del Gruppo Tre Valli e alla Speciale di Milano), siano da imputare a vari motivi:
– problemi di natura fisiologica (vedi calore, gravidanze, ecc.);
– alcune delle numerose promettenti femmine viste anche al Campionato dell'Anno sono in fase di preparazione per il superamento del brevetto di lavoro o del Cal3;
– problemi di Regolamento (alcune sono in attesa di superare la prova di Selezione, o del trascorrere dei sei mesi dal primo attestato di aspirante campione all'eventuale terzo, per il conseguimento del Campionato di Club).
Se queste mie considerazioni non avessero un valore episodico, sarebbe opportuno rifletterci, e provvedere con la creazione di una nuova formula, per dare maggior vivacità, interesse e valore tecnico alle ns. manifestazioni.

FABRIZIO CENSI

Grazia degli Scrovegni - Miglior soggetto giovane

CLASSE BABY MASCHI

1° Boxi - n. 21.10.95 - LOI in corso - **P.** David del Colle dell'Infinito - **M.** Helga del Nettuno - **2° Damon del Quingento** - n. 06.11.95 - LOI in corso - **P.** Brando della Maga - **M.** Camilla - **3° Orsenigo dei Conti di Puglia** - n. 21.11.95 - LOI in corso - **P.** Saionara Norton - **M.** Utopia dei Conti di Puglia - **4° Brightsun** - n. 11.11.95 - LOI in corso - **P.** Griffith dei Boioni - **M.** Zwiebel della Centonara

CLASSE BABY FEMMINE

1° Cleor dell'Orcagna - n. 06.12.95 - LOI in corso - **P.** Quick della Val di Senio - **M.** Raissa della Cadormare - **2° Asia del Montirone** n. 15.12.95 - LOI in corso - **P.** Aaron dei Cavalieri del Monferrato - **M.** Kim degli Scrovegni - **3° Akira** - n. 15.10.95 - **P.** Watwald Nilson - **M.** Roxane delle Cheradi - **4° Astrid** - n. 14.12.95 - LOI in corso - **P.** Figaro dell'Erbavoglio - **M.** Ambra.

31 MARZO 1996

Raduno Nazionale **Gruppo Romagnolo** Fosso Ghiaia (RA) 1° Maggio

GIUDICI

Sig.ra Gabriella Rosato
MASCHI Giovani, Libera, Lavoro, Campioni

Sig. Fabrizio Censi
FEMMINE, Giovani, Libera, Lavoro, Campioni

Dott.ssa Paola Watten
Baby, Cuccioloni, Giovanissimi

PRESENTI: N. 245

Ho giudicato circa 115 soggetti nelle classi dei baby ai giovanissimi e ringrazio quanti hanno voluto iscrivere i loro cani in queste difficili classi dove per un certo periodo principianti ed esperi si trovano accomunati dalle insidie dell'età. Il giudice infatti, pur dovendo giudicare ciò che vede in quel momento, come allevatore è spinto a valutare le possibilità future positive e negative dei singoli soggetti intravedendone lo sviluppo in base alla sua conoscenza della razza e spesso anche delle linee di sangue che si suppongono rappresentate. Da un lato si vorrebbe incoraggiare tutti, d'altro canto è doveroso spiegare i motivi di qualifiche e classifiche sulla base di ciò che difficilmente è mutabile, di ciò che può evolversi, ed infine anche di ciò che dovrebbe rimanere tale e quale nella sua bontà.
Tutte le classi sono state omogeneamente numerose e la sollecitudine e l'attenzione dimostrata dal pubblico mi ha dato una sensazione di calore e di contatto che mi ha particolarmente gratificato.
Nella varietà dei soggetti presentati ho notato molte fronti alte, dato positivo, ma con occhi grandi e laterali, divisi da suture metopiche marcate, con bozze frontali accentuate. Sguardo quindi non sereno e disteso. Gli occhi, inoltre, spesso congesti e con rime aperte. Buono il colore di tonalità marrone intermedia. Grande oscillazione fra le ossature, alcune smisurate, accompagnate da tratti pesanti e lassi, altre leggere con piedi distesi e difficile sviluppo dei diametri. Molte linee superiori instabili e groppe scoscese. Movimento e cultura di ring molto buoni.

PAOLA WATTEN

Buono il livello generale delle femmine da me giudicate (classi giovani, libera, lavoro e campioni), con particolare riferimento alla classe giovani, sia nelle fulve che nelle tigrate, dove ho trovato dei soggetti molto interessanti, con belle caratteristiche di tipicità e di distinzione, unitamente a bei tronchi compatti ed armonici.
Di buon livello anche le classi libera per quanto riguarda i quattro piazzati, un po' meno per le altre concorrenti, che comunque dimostrano buon «tipo».
Nella testa ho rilevato qualche canna nasale diritta; corretti, in genere, i rapporti cranio-facciali, le canne nasali corte sono molto meno frequenti rispetto a qualche anno fa, e non si accompagnano ad altri fenomeni di ipertipismo.
Maggiori problemi nei tronchi, con riferimento alla regione dorsale e lombare; e negli arti anteriori, spesso brevi e con le angolazioni appena sufficienti.
Un'attenzione maggiore dovrebbe essere dedicata alla presentazione in ring, abbastanza trascurata, e non solo dai neofiti.
Nelle classi Lavoro, seppure le femmine presenti erano tutte validissime, non si sono affacciate alla ribalta novità interessanti, nonostante questo raduno abbia ottenuto un grosso successo di iscrizioni (n. 267).
Credo che le cause della stasi attuale (mi riferisco anche al raduno del Gruppo Tre Valli e alla Speciale di Milano), siano da imputare a vari motivi:
– problemi di natura fisiologica (vedi calore, gravidanze, ecc.);
– alcune delle numerose promettenti femmine viste anche al Campionato dell'Anno sono in fase di preparazione per il superamento del brevetto di lavoro o del Cal3;
– problemi di Regolamento (alcune sono in attesa di superare la prova di Selezione, o del trascorrere dei sei mesi dal primo attestato di aspirante campione all'eventuale terzo, per il conseguimento del Campionato di Club).
Se queste mie considerazioni non avessero un valore episodico, sarebbe opportuno rifletterci, e provvedere con la creazione di una nuova formula, per dare maggior vivacità, interesse e valore tecnico alle ns. manifestazioni.

FABRIZIO CENSI

Grazia degli Scrovegni - Miglior soggetto giovane

CLASSE BABY MASCHI

1° Boxi - n. 21.10.95 - LOI in corso - **P.** David del Colle dell'Infinito - **M.** Helga del Nettuno - **2° Damon del Quingento** - n. 06.11.95 - LOI in corso - **P.** Brando della Maga - **M.** Camilla - **3° Orsenigo dei Conti di Puglia** - n. 21.11.95 - LOI in corso - **P.** Saionara Norton - **M.** Utopia dei Conti di Puglia - **4° Brightsun** - n. 11.11.95 - LOI in corso - **P.** Griffith dei Boioni - **M.** Zwiebel della Centonara

CLASSE BABY FEMMINE

1° Cleor dell'Orcagna - n. 06.12.95 - LOI in corso - **P.** Quick della Val di Senio - **M.** Raissa della Cadormare - **2° Asia del Montirone** n. 15.12.95 - LOI in corso - **P.** Aaron dei Cavalieri del Monferrato - **M.** Kim degli Scrovegni - **3° Akira** - n. 15.10.95 - **P.** Watwald Nilson - **M.** Roxane delle Cheradi - **4° Astrid** - n. 14.12.95 - LOI in corso - **P.** Figaro dell'Erbavoglio - **M.** Ambra.

ROYAL CANIN
L'ALIMENTAZIONE SPECIFICA PER CUCCIOLI DI OGNI TIPO.

L'alimentazione di un cane inizia solitamente quando è un cucciolo. Per noi inizia anche prima. Ci prendiamo infatti cura degli orfanelli, con un latte e una pappa di svezzamento che sono in grado di sostituire in modo fisiologico il latte materno (**A1** e **A2**).

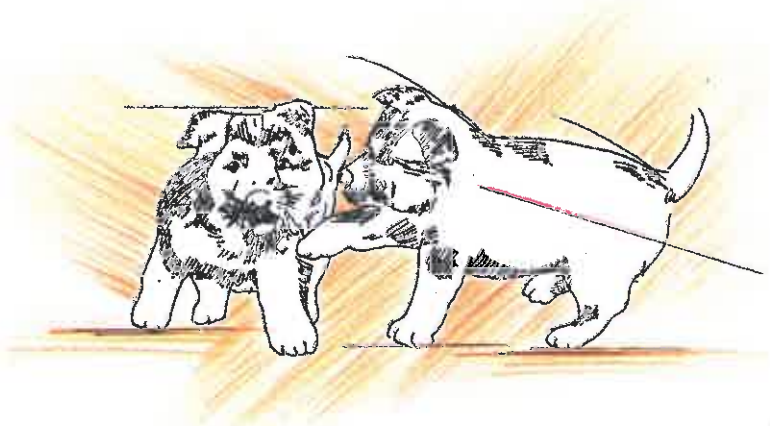

Dopo lo svezzamento, che decorre solitamente dopo l'ottava settimana, il cucciolo può finalmente passare ad una alimentazione di tipo solido.
Per lui **Royal Canin** ha studiato ben tre prodotti diversi che sono in grado di fornire un apporto alimentare completo, bilanciato e di qualità.
A32 e **AGR36** sono due crocchette che differiscono sensibilmente tra di loro per l'apporto proteico destinato al cucciolo. **A32** è un prodotto per cani di piccola e media taglia, per cani che accrescono il loro peso corporeo in media di 50 grammi al giorno, mentre **AGR36** è un prodotto per cani di grande taglia, cani che possono crescere fino a 400 grammi al giorno e che da adulti possono superare i 35 Kg. di peso forma.
Per completare la sua gamma di prodotti per il cucciolo, **Royal Canin** ha voluto una zuppa ad alta digeribilità chiamata **AD32**, che grazie alla sua appetibilità è indicata per cuccioli di piccola e media taglia dai gusti un po' difficili o che amano variare la loro dieta provando ogni tanto qualche nuovo gusto.

Tutti i prodotti della linea **Royal Canin Cinotecnica Internazionale** sono alimenti completi ai quali non necessita alcuna aggiunta fuorché l'acqua.
Sono inoltre prodotti ad **alta digeribilità**, che vengono assimilati meglio dal cane, permettendogli di fruire di tutta l'energia disponibile.

Quando vai dal Veterinario vai da un amico.

A1 • A2
A1-allattamento di cuccioli orfani o integrazione del latte materno, da 0 a 8 settimane. A2-induzione dello svezzamento in cuccioli per facilitare il passaggio da una alimentazione liquida a solida.

0,5kg 2,5kg 5kg

A32
Alimento in crocchetta per cuccioli di taglia piccola e media, fino a 1 anno di età e per femmine adulte durante la gestazione e l'allattamento.

1kg 4kg 15kg

AGR36
Alimento in crocchetta per cuccioli di grande taglia (sopra i 35kg da adulti), fino a 18 mesi e per femmine adulte in gestazione e allattamento.

1kg 4kg 15kg

AD32
Zuppa ad altissima appetibilità, per cuccioli di taglia piccola e media (sotto i 35 kg. da adulti). Alternata ad A32 permette di variare la dieta.

1kg 4kg 15kg

Numero Verde CHIAMATA GRATUITA.
167-801106
Il Servizio Consumatori risponde tutti i giorni feriali dalle 14 alle 17

Chiama subito questo numero per conoscere l'indirizzo del negozio specializzato più vicino a casa tua.

CLASSE CUCCIOLONI MASCHI FULVI
1° M.P. Drake - n. 03.08.95 - LOI 090637 - **P.** Caesar - **M.** Iris del David - **2° .M.P. Klauss della Barbariga** - n. 11.07.95 - LOI in corso - **P.** Bosco della Cadormare - **M.** Fanny della Barbariga - **3° M.P. Orazio** - n. 12.0988.95 - LOI in corso - **P.** Axel di Tizman - **M.** Lara della Piranha - **4° P. Indio della Terra Selvaggia** - LOI in corso - **P.** Dingo della Terra Selvaggia - **M.** Ciao Baby della Terra Selvaggia.

CLASSE CUCCIOLONI MASCHI TIGRATI
1° M.P. Bosch - n. 01.08.95 - LOI in corso - **P.** Enok degli Scrovegni - **M.** Niche del David - **2° M.P. Attila** - n. 14309.95 - LOI in corso - **P.** Flipper della Galassia - **M.** Tequila - **3° P. Wilbur** - n. 16.08.95 - LOI in corso - **P.** Charlie del Nettuno - **M.** Shila - **4° P. Asterix** - n. 14.09.95 - LOI in corso - **P.** Flipper della Galassia - **M.** Tequila.

CLASSE CUCCIOLONI FEMMINE FULVE
1° M.P. Dreamy Migliore tra baby e cucciloni - n. 03.08.95 - LOI in corso - **P.** Caesar - **M.** Iris del David - **2° M.P. Ihasja della Terra Selvaggia** - n. 29.09.95 - LOI in corso - Dingo della Terra Selvaggia - **M.** Ciao baby della Terra Selvaggia - **3° M.P. Emma della Barbariga** - n. 21.09.95 - LOI in corso - **P.** Lord della Barbariga - **M.** Petra della Barbariga - **4° M.P. Luna del Nettuno** - n. 21.07.95 - LOI in corso - **P.** David del Colle dell'Infinito - **M.** Saionara Patti.

CLASSE CUCCIOLONI FEMMINE TIGRATE
1° M.P. Ivette - n. 02.07.95 - LOI in corso - **P.** Olimpio del Colle dell'Infinito - **M.** Nicca dei Due Castelli - **2° M.P. Oby Uan Kenobi** - n. 07.09.95 - LOI in corso - **P.** Saionara Tek - **M.** Axel - **3° M.P. Sarah dell'Alfiere** - n. 22.07.95 - LOI 089280 - **P.** David del Colle dell'Infinito - **M.** Ilary dell'Alfiere - **4° M.P. Enrichetta della Talpa** - n. 19.09.95 - LOI in corso - **P.** Lars V. Konigsberg - **M.** Iva della Talpa.

CLASSE GIOVANISSIMI MASCHI FULVI
1° M.B. Janez di Niria - n. 18.04.95 - LOI 087911 - **P.** Saionara Amor - **M.** Petra di Niria - **2° M.B. Rusch dell'Alfiere** - n. 07.04.95 - LOI 089292 - **P.** David del Colle dell'Infinito - **M.** Diva dell'Alfiere - **3° M.B. Warren del Gran Mogol** - n. 13.06.95 - LOI 088558 - **P.** Ch. David del Colle dell'Infinito - **M.** Ch. Quercia del Gran Mogol - **4° M.B. Victor dell'Orcagna** - n. 10.05.95 - LOI 088832 - **P.** Alf dei Due Castelli - **M.** Giudy dell'Orcagna.

CLASSE GIOVANISSIMI MASCHI TIGRATI
1° M.B. Vudy dei Due Castelli - n. 01.04.95 - LOI 087654 - **P.** Dirk degli Scrovegni - **M.** Miss dei Due Castelli - **2° M.B. Dorio** - n. 08.04.95 - LOI 088189 - **P.** Hermes della Cadormare - **M.** Urania degli Scrovegni - **3° M.B. Black Magik di Casa Raveda** - n. 20.06.95 - LOI 089716 - **P.** Olimpio del Colle dell'Infinito - **M.** Rola di Massumatico - **4° M.B. Eduard del Trivium** - n. 13.06.95 - LOI 090207 - **P.** Olimpio del Colle dell'Infinito - **M.** Guinn del Ciel d'Oro.

CLASSE GIOVANISSIME FEMMINE VULVE
1° M.B. Zoe dell'Orcagna - n. 10.05.95 - LOI 088841 - **P.** Bujan V.D. Morroquelle - **M.** Greis dell'Orcagna - **2° M.B. Lancia dei Conti di Puglia** - n. 23.05.95 - LOI 088289 - **P.** Universo dei Conti di Puglia - **M.** Lola del Cantone - **3° M.B. Havana del Baggero** - n. 22.04.95 - LOI 087794 - **P.** Watwald Knut - **M.** Saionara Asja - **4° M.B. Londra della Val di Senio** - n. 19.05.95 - LOI in corso - **P.** Ulan V. Nassau-Oranien - **M.** Tocco di classe della Val di Senio.

CLASSE GIOVANISSIME FEMMINE TIGRATE
1° M.B. Beatriz - n. 15.06.95 - LOI in corso - **P.** Olimpio del Colle dell'Infinito - **M.** Rola di Massumatico - **2° M.B. Helen degli Scrovegni** - n. 28.04.95 - LOI 088790 - **P.** Ambassador degli Scrovegni - **M.** Iris degli Scrovegni - **3° M.B. Esteviva Nera** - n. 23.05.95 - LOI 088410 - **P.** Tiberio dei Da Polenta - **M.** Quarlina de La Verdiere - **4° M.B. Glenda dei Cavalieri del Monferrato** - n. 28.06.95 - LOI 090257 - **P.** Olimpio del Colle dell'Infinito - **M.** Ida del Colle dell'Infinito.

CLASSE GIOVANI MASCHI FULVI
1° M.B. Magnum di Massumatico - n. 19.01.95 - LOI 087506 - **P.** David del Colle dell'Infinito - **M.** Uja di Massumatico **All.** Alba e Lamberto Panizza - **Pr.** Andreoli - **2° M.B. Zero della Talpa** - n. 04.03.95 - LOI 089074 - **P.** Bosko della Cadormare - **M.** Kay V. Satansberg - **All.** Negri Chiara - **Pr.** Negri Chiara - **3° M.B. Guglielmo dei Conti di Puglia** - n. 01.02.95 - LOI 088621 - **P.** Universo dei Conti di Puglia - **M.** Fiebe dei Da Polenta - **All.** L. Borrelli - **Pr.** Silvana Lupo - **4° M.B. Baldo** - n. 28.10.94 - LOI 085892 - **P.** Aaron dei Cavalieri di Monferrato - **M.** Simona della Maga - **All.** Freschi Carmassi Guia - **Pr.** Cataldi Matteo

CLASSE GIOVANI MASCHI TIGRATI
1° M.B. Axel - n. 08.12.94 - LOI 086671 - **P.** David del Colle dell'Infinito - **M.** Belle - **All.** Barbi Davive - **Pr.** Furlan Alessandro - **2° M.B. Re David del Gran Mogol** - n. 02.11.94 - LOI 084858 - **P.** David del Colle dell'Infinito - **M.** Xuan del Gran Mogol - **All.** Perrotta Giancarlo - **Pr.** Maniga Ilario - **3° M.B. Dino** - n. 08.02.95 - LOI 088084 - **P.** Elvis - **M.** Orania Val di Senio - **All.** Tanzi Giavarini - **Pr.** Fiori Adriano - **4° M.B. Silius del Roxius** - n. 02.10.94 - LOI 086354 - **P.** Borg - **M.** Luna del Roxius - **All.** Del Roxius - **Pr.** Luigi Bortolaso

CLASSE GIOVANI FEMMINE FULVE
1° M.B. Ulrica dei Da Polenta - n. 11.12.94 - LOI 086944 - **P.** Quintiliano dei Da Polenta - **M.** Ulla dei Da Polenta - **All.** Morandi Francesco - **Pr.** Bartolini Andrea - **2° M.B. Connie del Nettuno** - n. 08.10.94 - LOI 087127 - **P.** Ch. Ruffes V.D. Houtrib - **M.** Saionara Tuffy - **All.** Baravelli Franco - **Pr.** Baravelli Franco - **3° M.B. Espada della Terra Selvaggia** - n. 01.03.95 - LOI 088379 - **P.** Martin dell'Ortica - **M.** Misspolly Pat Look - **All.** Terra Selvaggia - **Pr.** Paglia Paolo - **4° M.B. Happy Girl della Centonara** - n. 18.02.95 - LOI 087967 - **P.** Reiner del Fossarone - **M.** Birke della Centonara - **All.** Rosato Gabriella - **Pr.** Paoletti Claudia

CLASSE GIOVANI FEMMINE TIGRATE
1° M.B. Grazia degli Scrovegni Migliore tra giovanissimi e giovani - n. 20.03.95 - LOI 088783 - **P.** Ch. Dirk degli Scrovegni - **M.** Olga degli Scrovegni - **All.** Milan Giorgio - **Pr.** Ingeborg Sonnwebek - **2° M.B. Dania** - n. 10.10.94 - LOI 086098 - **P.** Blasius - **M.** Idra - **All.** Paluan Giuliano - **Pr.** Fancelli Tiziana - **3° M.B. Sikili Ar-**

Asp. Camp. M. Tigrati - Elton dei Due Castelli

monia - n. 01.02.95 - LOI 087761 - **P.** Thomas del Colle dell'Infinito - **M.** Sikili Leda - **All.** Sikili - **Pr.** Lamberto Lamberti - **4° M.B. Betty** - n. 03.01.95 - LOI 088115 - **P.** Ivan della Centonara - **M.** Esther - **All.** Claudio Ragoni - **Pr.** Claudio Ragoni.

CLASSE LIBERA MASCHI FULVI

1° Ecc. Esteviva Hobby - n. 19.07.94 - LOI 083667 - **P.** Ocania Van'O Fatimaoff - **M.** Saionara Hidra - **All.** Esteviva - **Pr.** Bertozzi Leonardo - **2° Ecc. Sacha del Cantone** - n. 04.11.93 - LOI 080263 - **P.** Marco V. Hazemberg - **M.** Petra del Cantone - **All.** Zuffi Giorgio - **Pr.** Tarroni Daniela - **3° Ecc. Sigurd del Gran Mogol** - n. 06.11.94 - LOI 085197 - **P.** Mel della Carlinga - **M.** Stella del Gran Mogol - **All.** Perrotta Giancarlo - **Pr.** Perrotta Giancarlo - **4° Ecc. Chelinse Enok** - n. 03.07.94 - LOI 083110 - **P.** Enok degli Scrovegni - **M.** Chelinse Raissa - **All.** All.to Che Linse - **Pr.** Valle Giorgio - 20 mesi.

Terzo del Colle dell'Infinito - Miglior soggetto assoluto

CLASSE LIBERA MASCHI TIGRATI

1° Ecc. Sole del Nettuno detto Doohan - n. 18.08.93 - LOI 077510 - **P.** Marco V.D. Hazenberg - **M.** Oxana V.D. Hazenberg - **All.** Baravelli Franco - **Pr.** Collina Mauro - **2° Ecc. Zack della Barbariga** - n. 03.09.94 - LOI 085944 - **P.** Darko della Barbariga - **M.** Kira della Barbariga - **All.** Lando Sergio - **Pr.** Bartolozzo Federico - **3° Ecc. Tyron dei Due Castelli** - n. 28.08.94 - LOI 084836 - **P.** Dirk degli Scrovbegni - **M.** Helli dei Due Castelli - **All.** Zorgno Claudio - **Pr.** Bazzocchi Giuliano - **4° Ecc. Aran** - n. 13.12.93 - LOI 082438 - **P.** Cagliostro della Cadormare - **M.** Pepita della Val di Senio - **All.** Di Domizio Roberto - **Pr.** Di Domizio Roberto

CLASSE LIBERA FEMMINE FULVE

1° Ecc. Desiré del Nettuno - n. 26.10.94 - LOI 085801 - **P.** David del Colle dell'Infinito - **M.** Vesta V.D. Wielsterdijk - **All.** Baravelli Franco - **Pr.** Baravelli Franco - **2° Ecc. Glenda** - n. 25.08.94 - LOI 085007 - **P.** Jiuri dell'Ortica - **M.** Kelly dell'Orobicaboxer - **All.** Scalabrini Fausto - **Pr.** Rinaldi Erika - **3° Ecc. Nives dei Capuleti** - n. 03.07.92 - LOI 071251 - **P.** Marciano del Gran Mogol - **M.** Teti del Roxius - **All.** Perina Claudio - **Pr.** Cellario Giampaolo - **4° Ecc. Tay** - n. 06.03.94 - LOI 081948 - **P.** Ron del Gran Mogol - **M.** Kim - **All.** Filipucci Arrigo - **Pr.** Marchetti Terenzio.

CLASSE LIBERA FEMMINE TIGRATE

1° Ecc. Heldy della Cadormare - n. 31.08.94 - LOI 86282 - **P.** Hermess della Cadormare - **M.** Clarisas Della Cadormare - **All.** Della Cadormare - **Pr.** Della Cadormare - **2° Ecc. Astra** - n. 05.07.94 - LOI 85167 - **P.** Dirk degli Scrovegni - **M.** Niche del David - **All.** Bosi Fausto - **Pr.** Bosi Fausto - **3° Ecc. Lerna dei Da Polenta** - n. 24.04.93 - LOI 076344 - **P.** Quintiliano dei Da Polenta - **M.** Uberta dei Da Polenta - **All.** Morandi Francesco - **Pr.** Rossetti Ivan - **4° Ecc. Fanny** - n. 22.04.92 - LOI 071129 - **P.** Carlino della Cadormare - **M.** Sendy - **All.** Lando Sergio - **Pr.** Ruboletto Emanuele.

CLASSE LAVORO MASCHI FULVI

1° Ecc. Terzo del Colle dell'Infinito Aspirante Campione Miglior Soggetto - n. 22.11.93 - LOI 080660 - **P.** Hoss V.D. Goldquelle - **M.** Genny del Colle dell'Infinito - **All.** Tanoni Alessandro - **Pr.** Pantanetti Arles - **2° Ecc. Ludwing Riserva Aspirante Campione** - n. 16.03.94 - LOI 082115 - **P.** Charlie del Nettuno - **M.** Nanù - **All.** Tolomelli Monia - **Pr.** Arcangeli Giorgio - **3° Ecc. Obi del Roxius** - n. 10.12.93 - LOI 080933 - **P.** Ch. Elios del Roxius - **M.** Gaia - **All.** Bruno e Stefano Agostinelli - **Pr.** Muraro Sandro - **4° Ecc. Storm di Massumatico** - n. 11.12.92 - LOI 074585 - **P.** Saionara Rusch - **M.** Bakara di Massumatico - **All.** Leardi Alba Panizza - **Pr.** Di Giacobbe Michele.

CLASSE LAVORO MASCHI TIGRATI

1° M.B. Elthon dei Due Castelli Aspirante Campione - n. 14.04.92 - LOI 071349 - **P.** Brams degli Scrovegni - **M.** Whendy - **All.** Zorgno Claudio - **Pr.** Ballassai Nicola - **2° Ecc. Salonara Zappos Riserva Aspirante Campione** - n. 10.12.93 - LOI 081299 - **P.** Saionara Thomas - **M.** Saionara Raja - **All.** Poli Pietro - **Pr.** Berlina Sergio - **3° Ecc. Adriano del Colle dell'Infinito** - n. 12.03.93 - LOI 077071 - **P.** Teck del Colle dell'Infinito - **M.** Sara del Colle dell'Infinito - **All.** Tanoni Alessandro - **Pr.** Andrea Menghini - **4° Ecc. Picasso della Cadormare** - n. 07.07.1993 - LOI 078279 - **P.** Oscar della Cadormare - **M.** Isabeau della Cadormare - **All.** Della Cadormare - **Pr.** Cencio Fabrizio.

CLASSE LAVORO FEMMINE FULVE

1° Ecc. Zara di Casa Barsanti Aspirante Campione - n. 02.07.94 - LOI 082167 - **P.** Fog di Casa Barsanti - **M.** Tabata - **All.** Casa Barsanti - **Pr.** Casa Barsanti - **2° Ecc. Meta del Gran Mogol Riserva Aspirante Campione** - n. 20.05.94 - LOI 082579 - **P.** Elliot del Rolanus - **M.** Quercia del Gran Mogol - **All.** Perrotta Giancarlo - **Pr.** Benvenuto Francesco - **3° Ecc. Watwald Ostilia** - n. 18.04.92 - LOI 072407 - **P.** Waltwald Trusmann - **M.** Watwald Siri - **All.** Watwald - **Pr.** Campeol Enrico.

CLASSE LAVORO FEMMINE TIGRATE

1° Ecc. Queen degli Scrovegni Aspirante Campione - n. 23.11.92 - LOI 074722 - **P.** Xeno degli Scrovegni - **M.** Vonny degli Scrovegni - **All.** Milan Giorgio - **Pr.** Milan Giorgio - **2° Ecc. Tundra del Colle dell'Infinito** - n. 30.09.92 - LOI 072865 - **P.** Thomas del Colle dell'Infinito - **M.** Ulla del Colle dell'Infinito - **All.** Tanoni Alessandro - **Pr.** Lucchesi Tiziana - **3° Ecc. Chany** - n. 08.06.93 - LOI 077465 - **P.** Mel della Carlinga - **M.** Tracy della Carlinga - **All.** Dei Debharan - **Pr.** Gilardenghi Serenella - **4° Ecc. Dimitilla** - n. 26.06.93 - LOI 078244 - **P.** Dirk degli Scrovegni - **M.** Loulou - **All.** Sancin Antonio - **Pr.** Tanzi-Giavarini.

CLASSE CAMPIONI MASCHI FULVI

1° Ecc. Aki dei Due Castelli - n. 06.02.91 - LOI 065198 - **P.** Doge dei Due Castelli - **M.** Elena dei Due Castelli - **All.** Zorgno Claudio - **Pr.** Pagotto Nerio.

CLASSE CAMPIONI MASCHI TIGRATI

1° Ecc. Andy - n. 07.03.93 - LOI 076416 - **P.** Torro V. Hessen Nassau - **M.** Urania degli Scrovegni - **All.** Callegari Bruno - **Pr.** Callegari Bruno

CLASSE CAMPIONI FEMMINE TIGRATE

1° Ecc. Kim degli Scrovegni - n. 03.09.91 - LOI 068712 - **P.** Mel della Carlinga - **M.** Urania degli Scrovegni - **All.** Milan Giorgio - **Pr.** Callegari Bruno.

SDR7 - 8213284

24 MARZO 1996
Trapani

Raduno
Gruppo Trapani

GIUDICI

Sig. Marcello Rocchi
Femmine

Sig. Danilo Giorgio
Maschi

CLASSE BABY MASCHI
1° Alfeo - n. 14.10.95 - LOI in corso - **P.** Sikili Quinto - **M.** Sikili Leda - **2° Byblus del Monti Iblei** - n. 25.11.95 - LOI in corso - **P.** Ch. Gaul degli Scrovegni - **M.** Rubistein dei Monti Iblei - **3° Bach** - n. 21.10.95 - LOI in corso - **P.** Ch. David del Colle dell'Infinito - **M.** Elga del Nettuno - **4° Savas** - n. 24.10.95 - LOI in corso - **P.** Ippoloto del Solgimar - **M.** Cifra Vari Baby.

CLASSE BABY FEMMINE
1° Eloise - n. 14.10.95 - LOI in corso - **P.** Olimpio del Colle dell'Infinito - **M.** Saionara Ramona - **2° Aretusa** - n. 14.10.95 - LOI in corso - **P.** Sikili Quinto - **M.** Sikili Leda - **3° Asia** - n. 14.11.95 - LOI in corso - **P.** Elko - **M.** Gioia dell'Alfiere - **4° Adriana del Monti Iblei** - n. 01.10.95 - LOI in corso - **P.** Ferrè dei Monti Iblei - **M.** Quirina dei Monti Iblei.

CLASSE CUCCIOLONI MASCHI FULVI
1° M.P. Dram dei Cagliostri - n. 21.08.95 - LOI in corso - **P.** Ch. Cagliostro della Cadormare - **M.** Moina dell'Alfiere.

CLASSE CUCCIOLONI MASCHI TIGRATI
1° M.P. Labrus del Re di Roma - n. 03.08.95 - LOI in corso - **P.** Ruffin V.D. Hutrib - **M.** Benedicta delle Spighe Dorate - **2° M.P. Gunther della Cava Maria** - n. 06.08.95 - LOI in corso - **P.** Thomas del Colle dell'Infinito - **M.** Dama della Cava Maria - **3° M.P. Hans** - n. 26.08.95 - LOI in corso - **P.** Grog Von Satanberg - **M.** Fanny della Haute Rivoire - **4° M.P. Rossin del Solgimar** - n. 14.09.95 - LOI in corso - **P.** Umberto del Solgimar - **M.** Zelda del Solgimar.

CLASSE CUCCIOLONI FEMMINE FULVE
1° M.P. Brina - n. 01.09.95 - LOI in corso - **P.** Sikili Quinto - **M.** Babi - **2° M.P. Berta** - n. 01.09.95 - LOI in corso - **P.** Sikili Quinto - **M.** Babi - **3° M.P. Brenda** - n. 01.09.95 - LOI in corso - **P.** Sikili Quinto - **M.** Babi - **4° M.P. Zeudi dei Monti Iblei** - n. 25.07.95 - LOI in corso - **P.** Ferrè dei Monti Iblei - **M.** Saionara Sila.

CLASSE CUCCIOLONI FEMMINE TIGRATE
1° M.P. Honda - n. 26.08.95 - LOI in corso - **P.** Grog V. Satansberg - **M.** Fanny de La Hante Rivoire - **2° M.P. Tessy D.D. Hazenberg** - n. 27.07.95 - LOI in corso - **P.** Kevin Mickw. Marvibok - **M.** Olenca V.V.H. - **3° M.P. Claretta** - n. 21.07.95 - LOI in corso - **P.** Dustin della Cava Maria - **M.** Watwald Derma - **4° M.P. Fatima del Vitranum** - n. 03.08.95 - LOI in corso - **P.** Uro del Colle dell'Infinito - **M.** Sikili Idra.

CLASSE GIOVANISSIMI MASCHI FULVI
1° M.B. Sikili Betoven - n. 01.05.95 - LOI 087455 - **P.** Urbano del Colle dell'Infinito - **M.** Thelma della Cadormare - **2° M.B. Federico II di Svevia della Trullintana** - n. 07.06.95 - LOI in corso - **P.** Edo della Trullintana - **M.** Renda - **3° M.B. Filiberto della Trullintana** - n. 07.06.95 - LOI in corso - **P.** Edo della Trullintana - **M.** Saturnia del Solgimar.

CLASSE GIOVANISSIMI MASCHI TIGRATI
1° M.B. Max delle Egadi - n. 05.04.95 - LOI 0880362 - **P.** Lucas delle Egadi - **M.** Iris di Vitmarter - **2° M.B. Enos della Trullintana** - n. 20.05.95 - LOI in corso - **P.** Mambo dei Cagliostri - **M.** Isotta della Trullintana - **3° M.B. Fernando della Trullintana** - n. 06.07.95 - LOI in corso - **P.** Edo della Trullintana - **M.** Saturnia del Solgimar.

CLASSE GIOVANISSIME FEMMINE VULVE
1° M.B. Rughetta dell'Alfiere - n. 07.09.95 - LOI 089303 - **P.** Ch. David del Colle dell'Infinito - **M.** Diva dell'Alfiere - **2° M.B. Filomena Marturana della Trullintana** - n. 07.06.95 - LOI in corso - **P.** Edo della Trullintana - **M.** Saturnia del Solgimar - **3° M.B. Asia** - n. 16.04.95 - LOI in corso - **P.** Sikili Quinto - **M.** Samanta del Solgimar - **4° M.B. Brenda W. Axima** - n. 28.05.95 - LOI in corso - **P.** Nando Zugspitzblick - **M.** Malka V.R. Ennstall.

CLASSE GIOVANISSIME FEMMINE TIGRATE
1° M.B. Ghira delle Egadi - n. 05.09.95 - LOI 088360 - **P.** Lucas delle Egadi - **M.** Iris di Vitmarter - **2° M.B. Fanatic della Cava Maria** - n. 05.05.95 - LOI 087096 - **P.** Enok degli Scrovegni - **M.** Lady V.D. Aa Stroom.

CLASSE GIOVANI MASCHI FULVI
1° M.B. Sikili Zeus - n. 20.12.94 - LOI in corso - **P.** Terzo del Colle dell'Infinito - **M.** Alma - **All.** Minauda Bartolomeo - **Pr.** Avenuto Pietro - **2° M.B. Brutus della Trullintana** - n. 25.12.94 - LOI 086142 - **P.** Alex di Cas D'Erix - **M.** Miriana del Solgimar - **All.** Renda - **Pr.** Bonanno Gaspare - **3° M.B. Athos** - n. 21.05.95 - LOI in corso - **P.** Blender - **M.** Elka - **All.** D'Angelo Leonardo - **Pr.** Deluca - **4° M.B. Aramis** - n. 21.05.95 - LOI in corso - **P.** Blender - **M.** Elka - **All.** D'Angelo Leonardo - **Pr.** Micchichè Massimo

CLASSE GIOVANI MASCHI TIGRATI
1° M.B. Sikili Aladino - n. 01.02.95 - LOI 08754 - **P.** Thomas del Colle dell'Infinito - **M.** Sikili Leda - **All.** Minauda - **Pr.** Minauda - **2° M.B. Ares** - n. 25.01.95 - LOI 086564 - **P.** Achille - **M.** Magnavis Titti - **All.** Monaco Luigi - **Pr.** Monaco Luigi - **3° M.B. Domino del Nettuno** - n. 26.10.94 - LOI 085797 - **P.** David del Colle dell'Infinito - **M.** Vesta V.D. Wivelsterdisk - **All.** Baravelli - **Pr.** Amodeo Francesca - **4° M.B. Faruk** - n. 19.01.95 - LOI 088103 - **P.** Szabo V.D. Houtrib - **M.** Fanny de La Haute Rivoire - **All.** Roditis - **Pr.** Giasone Gioacchino

CLASSE GIOVANI FEMMINE FULVE
1° M.B. Sikili Alice - n. 01.02.95 - LOI 087759 - **P.** Thomas del Colle dell'Infinito - **M.** Sikili Leda - **All.** Minauda - **Pr.** Minauda Bartolomeo - **2° M.B. Domina** - n. 01.02.95 - LOI 089692 - **P.** Ch. Fester della Tempesta - **M.** Beuty - **All.** Curto Giuseppe - **Pr.** Curto Giuseppe - **3° M.B. Doris** - n. 01.02.95 - LOI 089694 - **P.** Ch. Feder della Tempesta - **M.** Beuty - **All.** Curto Giuseppe - **Pr.** Li Vecchi Luigi

CLASSE GIOVANI FEMMINE TIGRATE
1° M.B. Sikili Astra - n. 01.02.95 - LOI 087763 - **P.** Thomas del Colle dell'Infinito - **M.** Sikili Leda - **All.** Minauda - **Pr.** Coriego Vincenzo - **2° M.B. Saionara Ester** - n. 04.12.94 - LOI 086399 - **P.** From della Galassia - **M.** Saionara La Coste - **All.** Poli Pietro - **Pr.** Poli Pietro - **3° M.B. Frida delle Spighe Dorate** - n. 24.01.95 - LOI 086896 - **P.** David del Colle dell'Infinito - **M.** Polett V.D. Boksdoorn - **All.** Lucisano Pierdomenico - **Pr.** Lucisano Pierdomenico - **4° M.B. Daphene** - n. 01.02.95 - LOI 099693 - **P.** Ch. Fester della Tempesta - **M.** Beuty - **All.** Curto Giuseppe - **Pr.** Tumbarello Pier Luigi

CLASSE LIBERA MASCHI FULVI
1° Ecc. Thuan dei Principi di Piemonte - n. 12.03.94 - LOI 082385 - **P.** Gunter del Rolanus - **M.** Quena dei Principi di Piemonte - **All.** Lollegni - **Pr.** Sidoti Serenella - **2° Ecc. Camelot** - n. 15.03.94 - LOI 081130 - **P.** Nereo delle Egadi - **M.** Nency - **All.**

Adorno - **Pr.** Mirasolo Giovanni - **3° M.B. Zat** - n. 16.07.94 - LOI 086023 - **P.** Vlad di Cas d'Erix - **M.** Ginebra della Trullintana - **All.** D'Alì - **Pr.** Pavarini Lea **4° MB. Chantal** - n. 15.03.94 - LOI 081132 - **P.** Nereo delle Egadi - **M.** Nancy - **All.** Adorno - **Pr.** Noto Martino

CLASSE LIBERA MASCHI TIGRATI

1° Ecc. Nover delle Egadi - n. 13.09.92 - LOI 073066 - **P.** Jiro di Bresso - **M.** Iris di Vitmarter - **All.** A. Maltese - **Pr.** Piacentino Massimo - **2° Ecc. Spartaco** - n. 19.09.93 - LOI 078182 - **P.** Ercole - **M.** Sikili Arianna - **All.** Minauda - **Pr.** valente Nicola - **3° Ecc. Aramis** - n. 01.10.93 - LOI 077820 - **P.** Taras di Vitmarter - **M.** Sikili Brina - **All.** Curto Giuseppe - **Pr.** Torrisi Gianpaolo - **4° Ecc. Amir** - n. 15.09.94 - LOI 088283 - **P.** Ch. Marvim del Gran Mogol - **M.** Sikili Fionda - **All.** Giustino Gaspare - **Pr.** Giustino Gaspare

CLASSE LIBERA FEMMINE FULVE

1° Ecc. Quinzia di Drepanum - n. 05.04.94 - LOI 083468 - **P.** Idol di Drepanum - **M.** Watwald Swit - **All.** Miceli Carmelo - **Pr.** Patti Vincenzo - **2° Ecc. Quarry di Drepanum** - n. 05.04.94 - LOI 083467 - **P.** Idol di Drepanum - **M.** Watwald Swit - **All.** Miceli Carmelo - **Pr.** Pollipolo Antonio - **3° Ecc. Perpetua dei Monti Iblei** - n. 19.12.92 - LOI 072835 - **P.** Ferrè dei Monti Iblei - **M.** Saionara Sila - **All.** Gambuzza - **Pr.** Tomasi Marcello - **4° Ecc. Giola dell'Alfiere** - n. 26.04.93 - LOI 077360 - **P.** Saionara Rush - **M.** Arlet - **All.** Scribano Rosario - **Pr.** Scribano Rosario

CLASSE LIBERA FEMMINE TIGRATE

1° Ecc. Baby - n. 15.05.94 - LOI 082474 - **P.** Sikili Giotto - **M.** Magnavis Titti - **All.** Avveduto Pietro - **Pr.** Monaca Luigi - 20 mesi, soggetto già giudicato recentemente, confermo giudizio.
2° Ecc. Sikili Salomè - n. 19.09.93 - LOI 078186 - **P.** Ercole - **M.** Sikili Arianna - **All.** Minauda - **Pr.** Diramondo Giovanni - **3° Ecc. Sikili Venere** - n. 081708 - LOI 081708 - **P.** Adriano del Colle dell'Infinito - **M.** Sikili Lady - **All.** Minauda - **Pr.** Bucceri Giuseppe - **4° Ecc. Beauty** - n. 15.12.92 - LOI 075644 - **P.** Ch. Pinot di Cas d'Erix - **M.** Sikili Brina - **All.** Polizzi Giovanni - **Pr.** Torrisi Gianpaolo - 3 anni, soggetto da me già giudicato, confermo giudizio.

CLASSE LAVORO MASCHI FULVI

1° Ecc. Sikili Quinto Aspirante Campione - n. 23.03.93 - LOI 075685 - **P.** Mirko V.D. Turmblink - **M.** Ruga della Val di Senio - **All.** Minauda - **Pr.** Carbone Leo - **2° Ecc. Derix di Cas D'Erix Riserva Aspirante Campione** - n. 10.12.93 - LOI 075277 - **P.** Ch. Enok degli Scrovegni - **M.** Ch. Samba Do Cas d'Erix - **All.** Scammacca Glenn - **Pr.** Scammacca Glenn **3° Ecc. Rocco Barocco dei Monti Iblei** - n. 01.11.93 - LOI 079605 - **P.** Gullit dei Monti Iblei - **M.** Saionara Sila - **All.** Gambuzza - **Pr.** Gambuzza A. **4° Ecc. Saionara Peeter** - n. 02.06.93 - LOI 077618 - **P.** Ch. Aki dei Due Castelli - **M.** Ch. Saionara Oxa - **All.** Poli Pietro - **Pr.** Di Peri Salvatore

CLASSE LAVORO MASCHI TIGRATI

1° Ecc. Omar di Drepanum Aspirante Campione - n. 02.11.93 - LOI 081118 - **P.** Idol di Drepanum - **M.** Luna di Drepanum - **All.** Miceli Carmelo - **Pr.** Miceli Carmelo - **2° Ecc. Nestor delle Egadi Riserva Aspirante Campione** - n. 13.09.92 - LOI 073067 - **P.** Hiro di Bresso - **M.** Iris di Vitmarter - **All.** A. Maltese - **Pr.** Di Peri Salvatore - **3° Ecc. Ferrè dei Monti Iblei** - n. 16.11.89 - LOI 060064 - **P.** Ch. Loris delle Quattro Strade - **M.** Ch. Saionara Ledy - **All.** Gambuzza - **Pr.** Gambuzza A. - **4° Ecc. Urbano del Colle dell'Infinito** - n. 03.02.94 - LOI 080855 - **P.** Zero del Colle dell'Infinito - **M.** Vittoria del Colle dell'Infinito - **All.** Tanoni Alessandro - **Pr.** Minauda Bartolomeo.

CLASSE LAVORO FEMMINE FULVE

1° Ecc. Rubistaln dei Monti Iblei Aspirante Campione Migliore di Razza - n. 01.11.93 - LOI 079607 - **P.** Gullit dei Monti Iblei - **M.** Saionara Sila - **All.** Gambuzza A. - **Pr.** Gambuzza A.

CLASSE CAMPIONI MASCHI TIGRATI

1° Ecc. Chester - n. 29.03.90 - LOI 061206 - **P.** Tygarth Sicilian Brew - **M.** Tara dei Saraceni - **All.** Renda - **Pr.** Galatioto Massimo.

CLASSE CAMPIONI FEMMINE FULVE

1° Ecc. Samba di Cas D'Erix - n. 23.10.91 - LOI 069891 - **P.** Ch. Raf della Galassia - **M.** Asia - **All.** Scammacca - **Pr.** Scammacca Glenn.

Omar Di Drepanum - Aspirante campione Tigrato

SPORT - 3281128234

16-17 Marzo 1996 - Dairago

GRUPPO ALTO TIRRENO APUANO - TOSCANO

Nel fine settimana tra il 16 ed il 17 Marzo si è svolto a Greve in Chianti la seconda edizione del Derby di Primavera. Nato, secondo le intenzioni del BCI, come un Campionato di Lavoro tra zone, anche la seconda edizione ha visto, esattamente come la prima, la partecipazione di due sole zone boxeristiche: il Lazio e la Lombardia.
Ancora non ho ben focalizzato se l'assenza delle altre zone è dovuta ad una mancanza di interesse per questa manifestazione oppure se non trovano all'interno delle zone stesse un accordo tra i Gruppi che consenta di inviare una rappresentanza.
Forse la ragione vera è un'altra ancora, ma lascio ad ognuno l'opportunità di pensare come meglio crede.
È stata quella di Greve in ogni caso una manifestazione che ha messo a dura prova le capacità organizzative dei gruppi Toscano, Apuano ed Alto Tirreno che credo mai in passato abbiano avuto a che fare con 25 boxer nella stessa gara.
So per certo che il reperimento dei terreni per le piste, ha impegnato non poco le persone incaricate che sono però riuscite a mettere a disposizione del giudice e dei concorrenti, terreni sufficientemente uniformi e di dimensioni regolamentari, così come lo è stato lo stadio dove si sono svolti gli esercizi di obbedienza e di difesa.
I mie complimenti e ringraziamenti agli organizzatori vanno dunque oltre l'atto dovuto.
Hanno infatti saputo dimostrare che con la volontà di voler fare bene si può tranquillamente sopperire alla mancanza di esperienza. Auguro loro di impegnarsi con la stessa volontà nel preparare una loro rappresentativa per il Derby '97.
Sinteticamente dirò che erano presenti 8 boxer in terzo brevetto; 9 boxer in secondo brevetto; 3 boxer nel primo brevetto e per finire tre in avviamento ed uno in esordienti; la vittoria nel Derby è andata alla Lombardia che ha piazzato al primo posto un boxer in primo ed uno in secondo brevetto; in altra parte potrete leggere la classifica completa.

R. Zorzan

Soggetti presenti: n° 24

Esordienti n° 1
Avviamento n° 3
Sch H1 n° 3
Sch H2 n° 9
Sch H3 n° 8

Miglior Pista: n° 20 - Ludwig del Roudiaeurus
Miglior Condotta: n° 21 - Giovepluvio Indiana Jones
Miglior Attacco: n° 19 - Watwald Kolbjorm

Miglior punteggio assoluto: n° 19 - Watwald Kolbjorn
1° Classificato Campionato Zone B.C.I.: Regione Lombardia

RISULTATI E CLASSIFICHE
A = PISTA **B** = OBBEDIENZA **C** = ATTACCO

Nome del cane e del conduttore		A	B	C	Tot.	Qual.	Class
Pepe di Sant'Ermete Giacomo Bacci	BX	/	39	80	119	NQ	
Avviamento							
Assia Silvana Perini	BX	89	90	92	271	MB	1
Uras del Nettuno Antonella Galeotti	BX	85	91	87	263	B	2
Dede del David Giuseppe Porcacchia	BX	70	62	12	147	NQ	
Sch H1							
Bosko Franco Trivini Bellini	BX	70	73	82	225	SUFF.	1
Nikla degli Etruschi Nicola Trifirò	BX	50	78	80	208	NQ	
Fedra della Tempesta Pierpaolo Piazza	BX	60	61	83	194	NQ	
Sch H2							
Ocram Mauro Zanotto	BX	71	86	89	246	B	2
Nanà degli Etruschi Gianluca Baratozzi	BX	70	70	81	221	NQ	4
Ambra Luisa Quadrelli	BX	93	52	80	225	NQ	
Cheyenne Marco Macchi	BX	88	85	84	257	B	1
Tullio del Gran Mogol Cristiano Buglioni	BX	5	89	94	188	NQ	
Balatonkiliti Egon Angelo Notarnicola	BX	80	71	49	200	NQ	
Gabriella della Falconara Elena Puzzilli	BX	78	84	80	242	B	3
Fiore della Falconara Stefania Dori	BX	73	59	RIT.	132	NQ	
Duke di Vittorio Veneto Adelio Lentini	BX	12	60	66	138	NQ	
Sch H3							
Bandit v.d. Pierik Roberto Racca	BX	15	84	88	187	NQ	
Watwald Kolbjorn Carlo Fagioli	BX	85	88	95	268	B	1
Ludwig del Roudiaeurus Marco Barlocco	BX	90	75	85	250	B	4
Giovepluvio Indiana Jones 3 Graziano Di Fronzo	BX	84	95	83	262	B	
Saionara Amor Claudio Savini	BX	81	92	89	262	B	2
Amos Nino Cipriani	BX	73	81	70	224	NQ	
Virgilio del Da Polenta Claudio Tripepi	BX	90	82	74	246	NQ	
Quasimodo del Cernunnos Mimmo Carbone	BX	54	72	80	206	NQ	

Derby di Primavera

25-26 novembre 1995
La Cassa - TO
GRUPPO "3 VALLI"

Campo addestramento 3 valli - Regione Mattodera

Giudice: G. De Martini
Figurante: Roberto Donnini

RISULTATI E CLASSIFICHE
A = PISTA **B** = OBBEDIENZA **C** = ATTACCO

Nome del cane e del conduttore		A	B	C	Tot.	Qual.	Class
Esordienti							
Quando von Wildstecher Land Lidio Gallo		/	93	94	187		1
Avviamento							
Dover di Ceronda (miglior attacco) Anna Farca	BX	94	95	97	286	ECC	1
Apollo Grassi Raffaella	BX	80	83	83	246	B	2
Gainon Nicola Di Sabato	BX	83	87	60	230	AB	4
Winnie dell'Orobica Boxer detta Cora Maurizio Rizzi	BX	75	80	77	232	AB	3
Argus Corrado Santoro	GT	85	70	40	195	NQ	
Sch H1							
Berry detto Axel Francesco Soranna		82	83	86	251	B	2
Buck Kristian Frolli		86	83	92	261	B	1
Gunter di Casa Orecchia Roberto Marchioretto		78	70	59	207	NQ	
Lola detta Kelly (miglior pista) Nicoletta Comune		95	70	80	245	B	3
Sch H2							
Xavier dei Campi Elisi detto Hubert (miglior obbedienza) Giuseppe Vaccaro	BX	85	90	92	267	B	1
Sch H3							
Febo detto Wolk Gaetano Borbone		80	88	89	257	B	1
Thex Vito Carbonara		70	89	80	239	SUFF.	2

9-10 Marzo 1996
S. Giuliano Milanese (MI)
GRUPPO MILANESE

RISULTATI E CLASSIFICHE
A = PISTA **B** = OBBEDIENZA **C** = ATTACCO

Nome del cane e del conduttore		A	B	C	Tot.	Qual.	Class
Esordienti							
Ares Sioli Barbara	BX	/	94	97	191	/	1
Sibilia detta Tea Gionfriddo Salvatore	BX	/	93	87	180	/	2
Cristel della Tempesta Legramonti Antonio	BX	/	91	88	179	/	3
Tom Carpani Fiorenzo	BX	/	87	72	159	/	4
Dea della Carlinga Gandolfi Stephane	BX	/	87	35	122	/	5
Avviamento							
Linus Giudici Alberto	BX	95	82	96	273	MB	1
Blue Garau Marina	BX	77	91	94	262	B	2
Danza del Corniolo Scarpa Paola	BX	74	92	90	256	B	3
Allison Reichelt Kerstin	BX	78	90	86	254	B	4
Domino del Corniolo Cimpellin Alessio	BX	50	75	86	211	NQ	
Area della Valsassina Persico Francesca	BX	/	ASSENTE		/	/	
Sch H1							
Fedra della Tempesta Piazza Pierpaolo	BX	75	74	93	242	B	1
Bosko Trivini Bellini Franco	BX	76	70	95	241	B	2
Donna Dundee Ferrari Angelo		80	63	81	224	NQ	
Leda Cristina Vignolini	BX	62	73	60	195	NQ	
Donner dei Nobili Nati Morosi Anna	DB	93	82	-9	184	NQ	
Hirish del Rolanus Lidia Viara	BX	18	49	85	152	NQ	
Sch H2							
Ocram Zanotto Mauro	BX	77	75	94	246	B	1
Cheyenne Macchi Marco	BX	78	81	86	245	B	2
Plinsky di Niria Sabatino Mino	BX	83	70	82	235	B	3
Duke di Vittorio Veneto Lentini Adelio	BX	72	74	80	226	SUFF.	4
Ombra di Vitmarter Tosini Riccardo	BX	61	73	80	214	NQ	
Sch H3							
Giovepluvio Indiana Jones	BX	97	94	87	278	MB	1

Graziano Di Fronzo							
Bandit v.d. Pierik Liliana Berruto	BX	85	79	81	245	B	2
Quasimodo del Cenunnos Carbone Mimmo	BX	75	79	83	237	SUFF.	3
Hooker la Maschera di Ferro Dioli Giuliano	PB MALINOIS	93	37	97	227	NQ	
Ludwig del Roudiaerus Marco Barlocco	BX	12	89	87	188	NQ	
Raissa di Niria Maroni Eugenio	BX	81	82	9	172	NQ	

CAL 3

Christal Palestrina Gianluca	FT	APPROVATO
Ethelia Frine detta Paffy Deni Cinzia	FT	APPROVATO
Twist della Talpa Andrea Biganzoli	MF	NON APPROVATO
Astrid di Vitmarter Gonati Piero	FT	ASSENTE

24 Marzo 1996 - Divignano

GRUPPO PREALPINA

Giudice: Sig. Daniele Ceschia
Figurante: Sig. Leonardo Roman
Direttore di campo: Antonio Bartolini

RISULTATI E CLASSIFICHE
A = PISTA **B** = OBBEDIENZA **C** = ATTACCO

Nome del cane e del conduttore		A	B	C	Tot.	Qual.	Class
1° BR							
Apache V. Pisani	PT	98	92	96	286	ECC	
Arsi D. Bartoli	PT	85	83	91	259	B	
Hasso di Moradan A. Notte	PT	78	72	85	235	SUFF	
Olaf di Villa Fea F. Pavesio	PT	71	63	61	195	NQ	
Fina di Villa Fea R. Gallina	PT	81	71	70	222	NQ	
3° BR							
Raissa di Niria E. Maroni	BR	95	88	84	267	BX	
Avviamento							
Tania di Niria M. Marelli	BX	85	84	95	264	B	
Xenia di Niria G. Lucia	BX	75	82	90	247	B	

24 Marzo 1996

GRUPPO MARCHIGIANO

Giudice: Roman Ezio
Figurante: Barbanera Daniele

RISULTATI E CLASSIFICHE
A = PISTA **B** = OBBEDIENZA **C** = ATTACCO

Nome del cane e del conduttore		A	B	C	Tot.	Qual.	Class
1° BR							
Birra Di Nardo	ROTW	94	90	96	280	MB	1
Isis del Cavaliere Nero Boni	ROTW	91	71	89	251	B	2
2° BR							
Barney Rossi	ROTW	88	88	93	269	B	1
Rudi Fiumana	PT	93	61	98	252	NQ	2
Asso Bernand	PT	74	65	80	219	NQ	3
3° BR							
Jock Luconi	BX	95	81	91	267	B	1
Axel Sacchini	BX	77	73	87	237	SUFF.	2
Avviamento							
Esteviva Hubert Spoldi	BX	95	89	100	284	MB	1
Ulk di Casa Ragazzi Paci	PT	89	73	100	262	B	2

Esame figuranti

In data 11 febbraio 1996, si è tenuto a Bologna l'esame per Figuranti.
Presidenti: Dott; Franco Bonetti, Sig. Ruggero Zorzan, Sig. Carmelo Sesto, Sig. Carlo Fagioli.
Hanno superato la prova e sono diventati Figuranti Ufficiali del B.C.I. i Sigg.ri:

- **Catera Emanuele**
- **Massarelli Andrea**
- **Menolascina Ernesto**
- **Paesano Giuseppe**
- **Sacchini Alberto**

Gruppo Alto Lazio

Il giorno 27 aprile 1996 si è svolta l'Assemblea ordinaria dei Soci del Gruppo dell'Alto Lazio, durante la quale si è proceduto alla votazione per il rinnovo della Giunta Esecutiva e del Collegio dei Revisori dei Conti.
Sono stati eletti per la Giunta Esecutiva i soci: Marinella Lobianco, Corrado Gerardi, Patrizio Paciotti, Nadia Gabrielli, Roberto Patrizi, Giuseppe Longo, Gaetano D'Ambrosi. Il socio Gaetano D'Ambrosi ha rinunciato, pertanto al suo posto è subentrata Grazia Casini, primo socio tra i non eletti.
Nel Collegio dei Revisori dei Conti sono stati eletti i soci: Teresa Lobianco, Biagio Marchetti, Roberto Iacoboni. Membro supplente: Stefano Tipaldi.
I consiglieri si sono riuniti, successivamente in data 6 Maggio 1996, ripartendo le cariche nel modo seguente:
PRESIDENTE e DELEGATO ALLA SELEZIONE:
Marinella Lobianco
VICE PRESIDENTE e DELEGATO ALL'ALLEVAMENTO:
Corrado Gerardi
CONSIGLIERE - DELEGATO ALL'ORGANIZZAZIONE:
Patrizio Paciotti
CONSIGLIERE - DELEGATO AL LAVORO:
Nadia Gabrielli
CONSIGLIERE: Roberto patrizi
CONSIGLIERE: Giuseppe Longo
CONSIGLIERE: Grazia Casini
La Giunta Esecutiva ha fissato la nuova sede sociale presso il centro cinofilo sportivo «ROSA DEI VENTI» sito in Bracciano, Via Braccianese - Claudia Km. 24.400 e ha proceduto, inoltre, alla nomina del nuovo segretario nella persona del socio Sig.ra ROSSANA RAMELLA, Viale Odescalchi 20 - 00062 BRACCIANO - Tel. e Fax 06/99805127.
Infine, è stata affidata la corrispondenza per la rivista «Boxer» alla Sig.ra GRAZIA CASINI.

Gruppo Alto Lazio
BOXER MATCH N. 2

Quasi un raduno, questo Boxer Match del nostro Gruppo! Nel campo sportivo di «Sasso», un paesino sull'Aurelia a pochi chilometri da Roma, si sono presentati ben 63 Boxer. Un numero che sarebbe stato largamente sufficiente consentire l'assegnazione dell'aspirante campione di Club Qualora si fosse trattato di un raduno.
Invece no, tutto amichevole: una festa nel segno della qualità e della partecipazione sportiva di tanti soci, anche provenienti da altri gruppi!
Ma soprattutto nel segno dell'affetto e della tradizione boxeristica per la presenza in ring come giudice, di un allevatore, Antonio Barberi, che ha preso parte a decenni di vita cinofila, da quando cominciò al fianco del compianto Roberto De Sanctis.

Si sono visti insieme a Boxer già noti altri in esibizione per la prima volta, l'uno conto l'altro proposti attraverso la suggestiva formula del sorteggio a coppie con eliminazione diretta. Alla fine è stato proclamato miglior soggetto il potente fulvo Qvazar dei Centurioni, dopo uno spareggio finale che ha visto tra i protagonisti un altro fulvo, Didon di Tomuer. Poi tutti a pranzo in un ristorante tipico della zona. Con la consegna di originali ricordi ad Antonio Barberi ed al suo collaboratore Giuseppe Troisi, si è conclusa questa manifestazione che, grazie alla precisa collaborazione di Brando Crocci, è perfettamente riuscita.

Grazia Casini

Il vincitore "Quazar dei Centurioni".
In secondo piano (a destra) "Diron di Tomver"

Gruppo Ferrarese

Il giorno 08/02/1996 si è svolta l'Assemblea generale dei soci con all'ordine del giorno il rinnovo del Consiglio Direttivo e dei componenti la Giunta Esecutiva.
Le votazioni hanno dato il seguente esito:
Pesci voti 14; Piccinini v. 11; Tumiati v. 11; Arcangeli v. 11; Rizzioli v. 10; Callegari v. 8; Caniati v. 7; Manservigi v. 7; Faraglia v. 6.
Vengono eletti nel Consiglio direttivo 96/98 del Gruppo ferrarese B.C.I.: i sigg. Pesci Franco, Piccini Paolo, Tumiati Gianfranco, Arcangeli Giorgio e Rizzioli Cesare.
Il nuovo Consiglio, riunitosi immediatamente, elegge presidente il sig. Pesci e attribuisce le deleghe previste, così riassumibili:

PRESIDENTE:	Pesci Franco
VICE PRESIDENTE:	Tumiati Gianfranco
TESORIERE:	Tumiati Gianfranco
REVISORI DEI CONTI:	Callegari Daniele e Piccinini Paolo
PROBIVIRI:	Arcangeli Giorgio e Callegari Daniele
RESPONSABILE DEL LAVORO:	Pesci Franco
RESPONSABILI DELL' ORGANIZZAZIONE:	Rizzioli Cesare, Manservigi Gian Luca e Arcangeli Giorgio
RESPONSABILE DEL CAMPO:	Caniati Massimo
RESPONSABILE DELLA SELEZIONE:	Bosi Tommaso
RESPONSABILE DELL'ALLEVAMENTO:	Piccinini Paolo

Gruppo Abruzzese

Relazione Assemblea Generale Annuale
Il giorno 27 Gennaio 1996, presso i locali del Ristorante «Il PAPA» di Notaresco (Teramo), si è svolta l'Assemblea Generale Annuale del Gruppo Abruzzese.
All'Ordine del Giorno, la Relazione del Presidente, la Relazione dei Delegati, il Bilancio Consuntivo anno 1995, il Bilancio Preventivo per il 1996, Elezioni dei nuovi Consiglieri e Delegati a causa di alcune dimissioni, organizzazione della Prova di Lavoro che si terrà nei giorni 1 e 2 Giugno p.v. presso il nostro campo di Notaresco (TE) e di altri incontri da tenersi nel corso dell'anno.
Dopo l'approvazione del Bilancio Consuntivo e di quello Preventivo, e le varie Relazioni, si sono svolte le Elezioni a seguito delle quali il Consiglio Direttivo risulta così formato:

Marzolo Franco: Presidente, Consigliere
Barbi Giuseppe: Vicepresidente, Consigliere, Corrispondente Rivista.
Bosi Fausto: Delegato all'Allevamento, Consigliere.
Straccia Francesco: Delegato al Lavoro, Consigliere.
Antonetti Enrico: Segretario, Consigliere.
Di Giacomo Tonino: Delegato alla Selezione.
Sansone Giampiero: Delegato all'Organizzazione.

N.B. Il nuovo indirizzo del Gruppo Abruzzese è:
C/O Antonetti Enrico
Via della Mainetta - (Coppito AQ) cap 67100
Tel. 0862/315717

Gruppo Pugliese

Il giorno 22 Febbraio 1996, si è riunito il Consiglio Direttivo del B.C.I. Gruppo Pugliese. Il Sig. Filippo Cacace Consigliere rimette la carica di Delegato al Lavoro, pur rimanendo nel Consiglio Direttivo, per impegni di lavoro. Viene eletto all'unanimità Delegato al Lavoro il Sig. Riccardo Serini, già Vicepresidente.

Delegati per l'Assemblea di Zona del Gr. Pugliese sono pertanto:
Lorenzo Borrelli (Selezione)
Riccardo Serini (Lavoro)
Eustachio Porreca (Allevamento)
Brigitte Cecca (Organizzazione)

Gruppo dei Paladini
Palermo

Il giorno 3 Dicembre 1995 alle ore 21,30, si è svolta la prima assemblea ordinaria del nuovo gruppo «DEI PALADINI» con il seguente ordine del giorno:
1) Elezione di numero sette consiglieri.
2) Organizzazione del nuovo campo di addestramento adiacente al Monastero di POGGIO S. FRANCESCO in MONREALE.
Alle ore 22,30 l'assemblea è terminata con il consiglio così formato:
1) PAONITA MARIA GIULIA: Presidente, Delegato all'allevamento
2) SCRIMA PIETRO: Vice Presidente, Delegato all'organizzazione
3) GALATIOTO MASSIMO: Vice Presidente, Delegato alla selezione, Responsabile di campo
4) TAORMINA MARIA BARBARA: Responsabile della segreteria
5) MILAZZO GIOVANNA: Consigliere
6) BOTTARI ROSANNA: Consigliere
7) GATTUCCIO IGNAZIO: Consigliere

1) RISICA RICCARDO: Delegato al Lavoro
2) BRUCATO SILVANA: Tesoriere

Revisore dei conti
1) BIONDO MICOL
2) LA ROSA ROBERTO
3) FALSINA UBERTO

Corrispondente nazionale ed estero
1) BOTTARI MARIA VITTORIA

Indirizzi e numeri di telefono utili
PAONITA MARIA GIULIA - Via Pezzingoli 261 - 90040 Pioppo Palermo - Tel. 091/414017
SCRIMA PIETRO - Via Gasalini 256 - 90135 Palermo - Tel. 091/409277 0330/678463
GALATIOTO MASSIMO - Via Pezzingoli 256 - 90040 Pioppo Palermo - Tel. 091/414350
RISICA RICCADO - Via G. Jung 12 - 90100 Palermo - Tel. 0368/3181464
TAORMINA MARIA BARBARA - Via Pezzingoli 261 - 90040 Pioppo Palermo - 091/414017
BOTTARI MARIA VITTORIA - Via Pezzingoli 248 - 90040 Pioppo Palermo

Gruppo della Lanterna
Genova

Assemblea Generale Ordinaria
Il giorno 22 marzo 1996, presso una sala della Federazione Caccia Corso Sardegna 326 R. Genova, si è svolta l'Assemblea Generale Ordinaria dei Soci del Gruppo della Lanterna.
Dopo la relazione del Presidente e l'approvazione del bilancio consuntivo chiuso al 31/12/1995, avendo carattere elettivo, si è provveduto alle operazioni di voto per il rinnovo delle cariche sociali e all'assegnazione del «Trofeo Sociale 1995» - 1°/2°/3° Classificato.

Sono risultati eletti:
PRESIDENTE DELEGATO AL LAVORO:
DELUCCHI ENNIO
VICE PRESIDENTE DELEGATO ALL'ORGANIZZ.NE:
Piga Paolo
CONSIGLIERE DELEGATO ALLA SELEZIONE:
Adorno Roberto
CONSIGLIERE DELEGATO ALL'ALLEVAMENTO:
Delucchi Roberto
CONSIGLIERE: Fava Antonella

REVISORI DEI CONTI:
PRESIDENTE: Devoto Osvaldo - Valla Teresa
Mottino Floriano
SUPPLENTE: Della Latta Margherita
SEGRETERIA: Adorno Roberto

TROFEO SOCIALE 1995
1° class. = VUZACH DEL QUARTINO - Prop. SANTAMARIA BARBARA
2° class.= CHE LINSE FRAU
Prop. MARAGLIANO LUCA
3° class.= JAN DI CASA POLARI
Prop. BOTTARO ANDREA

Per una maggiore diffusione del Gruppo e per migliorare il servizio ai Soci residenti nelle due riviere, vengono nominati responsabili del collegamento FAVA ANTONELLA zona levante e GNOCCHI SILVANA zona ponente.

Gruppo Laziale
«Roberto de Sanctis»

VERBALE DELL'ASSEMBLEA ORDINARIA DEI SOCI DEL 12 GENNAIO 1996

Il giorno 12 Gennaio 1996 alle ore 20,00 in Capena, c/o il Ristorante Feronia, si è tenuta in seconda convocazione l'Assemblea ordinaria dei Soci del Gruppo laziale del B.C.I., per discutere del seguente ordine del giorno:

1 - Relazione del Presidente
2 - Approvazione del bilancio consuntivo 1995
3 - Programma tecnico sportivo 1996
4 - Varie ed eventuali
5 - Rinnovo del Consiglio direttivo e del Collegio dei Revisori dei Conti

Soci presenti:
Ammaniti Giuliano, Festa Daniela, Barberi Antonio Di Lazzaro Elena, Troysi Giuseppe

Giovannini Marilena, Mastropaolo Gianfranco, Arnaudo Cesare, Amato Anna Maria, Fagioli Carlo

De Angelis Franca, Tripepi Claudio, Bononi Anna, Bechini Piero, Frasca Mario

Soci regolarmente iscritti per l'anno 1996: 48
Soci presenti con diritto di voto: 13
Deleghe valide: 24
Totale voti validi: 37

Il Presidente porge il benvenuto a tutti i presenti.
Il Presidente ricorda le numerose attività svoltesi nel 1995 (ATIBOX di lavoro, un raduno di bellezza, selezione), tutte coronate da un ampio successo, che hanno dimostrato la vitalità del Gruppo Laziale.
Il Presidente coglie l'occasione per ringraziare il gruppo Romano BCI, che ha contribuito alla riuscita delle suddette manifestazioni.
Il Presidente ringrazia i soci Festa, Tripepi e Fagioli per i risultati conseguiti nel 1995.
Termina la relazione del Presidente.
La relazione del Presidente viene approvata all'unanimità.
Il consigliere Ammaniti, presenta il bilancio annuale.
Il gruppo possiede lit. 1.351.255 più svariati beni immobili.
Il sig. Arnaudo presenta la sua relazione sul medesimo, nella quale è evidenziata la chiarezza della presentazione e propone di approvare lo stesso senza riserva.
L'Assemblea approva il bilancio all'unanimità.
Il consigliere Ammaniti illustra che l'unica manifestazione prevista per il 1996 è la speciale Boxer in occasione dell'EXPO di Roma che però non avrà luogo nel mese di Marzo, ma probabilmente in quello di settembre.
Si procede alla votazione del Consiglio Direttivo. Risultato eletti all'unanimità i sig. Mastropaolo, Fagioli, Ammaniti, Barberi e Troysi.
Vengono eletti revisori dei conti i soci Arnaudo, Amato e Bechini.
Viene data lettura del verbale dell'Assemblea che viene approvato dai presenti.
L'assemblea viene conclusa alle ore 21,00.

VERBALE DEL CONSIGLIO DIRETTIVO DEL 14 GENNAIO 1996

Il giorno 14/1/96 alle ore 20,00 in Via Colle delle Rose 49, Riano, si è tenuto il consiglio direttivo del gruppo laziale BCI, per discutere del seguente ordine del giorno:

1 - Assegnazione delle cariche all'interno del C.D.
2 - Manifestazioni 1996

Presenti tutti i consiglieri.
Il sig. Barberi ottiene le cariche di Presidente e delegato all'Allevamento.
Il sig. Fagioli la carica di delegato al lavoro.
Il sig. Mastropaolo la carica di delegato all'organizzazione.
Il sig. Ammaniti le cariche di segretario, cassiere e delegato alla selezione.
Viene incaricato il sig. Mastropaolo di interessarsi di un Boxer Match da tenersi in Giugno in notturna.
Viene incaricato il sig. Fagioli di interessarsi ad un corso nell'ambito del settore lavoro da tenersi nel secondo semestre 1996.
Viene incaricato il sig. Ammaniti di verificare l'opportunità di organizzare un incontro inerente la presentazione del boxer sul ring nelle manifestazioni di Bellezza.
Alle ore 20,30 si concludono i lavori.

Gruppo Astico Brenta

In data 13/01/96 si è svolta la cena sociale con le elezioni per il rinnovo del consiglio direttivo che risulta così composto:

PRESIDENTE:	Bruno Agostinelli
VICE PRESIDENTE:	Sergio Borlina
SEGRETARIA:	Claudia Rigo
RESPONSABILE DEL LAVORO:	Paolo Dompieri
RESPONSABILE DELL'ALLEVAMENTO:	Raffaele Querin, Gianni Gamba
RESPONSABILE DELLA SELEZIONE:	Ernesto De Agostini
RESPONSABILE DELL' ORGANIZZAZIONE:	Luigino Bernardi Sandro Muraro
ADDETTO STAMPA:	Bianca Thiene
REVISORE DEI CONTI:	Giuseppe Matassa

Ringraziamo il precedente consiglio e tutti i collaboratori e amici che hanno consentito con il loro impegno al nostro giovane gruppo sorto nel 1993 di organizzare con successo un raduno nazionale, tre prove di lavoro, una selezione e un corso nazionale per figuranti BCI tenuto nei giorni 09-10-11/12/94 dai Sigg. RUGGERO ZORZAN E CARMELO SESTO con la partecipazione di numerosi iscritti provenienti da ogni parte d'Italia.

Gli impegni che attendono il nostro gruppo per il

1996 sono l'organizzazione del 2° raduno nazionale (1° Settembre Parco Dell'Hotel ai Pini di Malo - VI) e una prova di lavoro, inoltre in una data da stabilirsi nella primavera prossima la Dottoressa PAOLA WATTEN ci intratterrà per due giorni sull'argomento: Standard e selezione del boxer.

Gruppo Romagnolo

La presente unicamente per comunicarvi che, il giorno 11/02/1996 si è riunita la giunta esecutiva del Gruppo Romagnolo B.C.I. e, preso atto delle dimissioni del Responsabile al lavoro, Sig. ALBERTO SACCHINI, si è proceduto alla nomina di un nuovo Responsabile.

Erano presenti i Consiglieri, Sigg.ri: DARI URBANO, PERAZZINI GIANCARLO, FONTANA FABRIZIO, PATRONCINI STEFANO, FILIPUCCI ARRIGO, SANSAVINI BRUNO e la Segretaria MANUZZI MONICA, invitata.

È risultato eletto il Sig. FONTANA FABRIZIO (già Consigliere e Vice Presidente del Gruppo).

Gruppo Cinque Fonti

Il giorno 11 del mese di Febbraio del 1996 in seconda convocazione, si è riunita l'assemblea dei soci del Gruppo Cinquefonti c/o il centro SAS/BCI di Massarelli ad Acquasparta, per discutere e deliberare sul seguente ordine del giorno:

* RELAZIONE ATTIVITÀ ANNO 95
* PROGRAMMA SPORTIVO ANNO 96
* ELEZIONE SETTE MEMBRI DEL CONSIGLIO DIRETTIVO
* ASSEGNAZIONE INCARICHI COORDINAMENTO ZONE
* VARIE ED EVENTUALI

A proposito del punto riguardante la nomina dei sette membri del Consiglio, l'assemblea ha deciso all'unanimità di incaricare VAGGI Lodovico quale presidente e delegato all'organizzazione; LIMONTA Fabio consigliere delegato al lavoro; MICARA WATTEN Paola consigliere delegato all'allevamento; PROIETTI Francesco, PANICCIA Maria Cecilia, PECORARO Gianfranco nominati come consiglieri.
Il resoconto dell'attività del gruppo nell'anno 95 è stato presentato alla assemblea dal Vaggi in sostituzione del presidente uscente Peppoloni Lanfranco.
La prova lavoro con il CAL3, i Brevetti SCHh 1-2-3 ed il Raduno di Bellezza svoltosi a Spello hanno presentato gli appuntamenti principali per gli appassionati del nostro gruppo.

Il resoconto inviati singolarmente a tutti i soci comprende anche il calendario per l'anno 1996 e cioè:

* 13/14 APRILE prova di lavoro completa
* 18 MAGGIO CAL3 e selezione

che si terranno c/o il centro SAS/BCI di Acquasparta.

Oltre a questi due incontri, l'assemblea ha espresso il desiderio di organizzare in via informale degli incontri tra simpatizzanti e soci del gruppo con, ad esempio, un Boxer Match ed una gara fotografica da effettuarsi in località conveniente per tutti i membri del gruppo.

L'assemblea si è conclusa alle ore 13. Si invitano i soci impossibilitati a partecipare, a prendere contatto con i vari incaricati in previsione delle prossime manifestazioni.

Gruppo Padano

L'assemblea annuale del Gruppo Padano svoltasi il 14.10.95 in Lodi Vecchio, ha votato il seguente rinnovo delle Cariche Sociali:

PRESIDENTE:	Vitali Diego
VICE PRESIDENTE:	Meroni Alberto
DELEG. LAVORO:	Cremascoli Renato
DELEG. ORGANIZZ.:	Mariani Gabriele
DELEG. SELEZIONE:	Buzzi Maurizio
CONSIGLIERE:	Foini Luigia
CONSIGLIERE:	Bertoni Cesare
REVISORI DEI CONTI:	Santo Marcello - Pini Maura.

La Segreteria sarà presso:
FOINI LUIGIA - Via Carducci, 74 - 20060 TRUCCAZZANO (MI) - TEL. 02/95.30.90.5
FAX 02/95.31.08.74

Il corrispondente per la Rivista BOXER sarà il Sig. Paniccia Gabriele.
RINNOVO CARICHE SOCIALI:
PRESIDENTE: Vitali Diego
VICE PRESIDENTE: Meroni Alberto
Delegato LAVORO: Cremascoli Renato
Delegato ORGANIZZAZ.: Mariani Gabriele
Delegato SELEZIONE: Buzzi Maurizio
Consigliere: Foini Luigia
Consigliere: Bertoni Cesare
Revisore Conti: Santo Marcello
Revisore Conti: Pini Maura
Segretaria: Foini Luigia

Gruppo dei Messapi

Il giorno 19 Novembre 1995 l'Assemblea Straordinaria dei soci ha eletto la seguente giunta esecutiva:
Cazzella Franco: PRESIDENTE CON DELEGA AL LAVORO - VIA F. POLI - LECCE
Sschirinzi Claudio: SEGRETARIO - VIA XX SETTEMBRE 88 - NARDÒ
Azzella Michele: DELEGATO ALLEVAMENTO
Solina Antonio: DELEGATO SELEZIONE
Armenise Italo: CONSIGLIERE
Il nuovo consiglio si è riunito il giorno 24 Novembre presso la sede in Via POLI, 11.

LA SEDE ATTUALE È LA SEGUENTE: presso Cazzella Franco - VIA F. POLI 13 - 73100 LECCE LE

ACQUASPARTA (Terni)

Questa rubrica vuol far conoscere ai soci la dislocazione dei nostri campi di addestramento ed è aperta a tutti i gruppi del BCI che manderanno foto e notizie di rilievo tecnico e ricreativo della loro sede ufficiale di addestramento.
Questo primo inserto è stato dettato dalla praticità.

Situato ai piedi dei Monti Martani, al centro della verde Umbria il campo di addestramento di ACQUASPARTA appartiene alla zona 5 e ad esso fa capo il Gruppo Cinquefonti.
Percorrendo la Superstrada E 45 Terni-Perugia l'uscita si trova a ca. 20 Km da Terni e ca. 50 da Perugia. Questa ridente ed artistica cittadina era già nota al tempo dei Romani per le sue acque. ACQUASPARTA = "spartire le acque" dove si dividono le acque. Sono ben note le sorgenti di Sangemini, Amerino. Fabia, Furapane, S. Faustino. La vicinanza con Todi, Spoleto ed altri luoghi artistici offre itinerari alternativi.
Dall'uscita, seguire le indicazioni Centro Addestramento SAS-B.C.I. ed anche Golf Club, messe opportunamente ai tre angoli principali sui circa tre chilometri di strada, parte asfaltata e parte bianca, che separano l'uscita della superstrada dall'entrata del campo. Numerosi sono i boxer locali e delle zone limitrofe, ma vi si incontrano anche soggetti delle altre razze sottoposte a lavoro. Il Centro, visibile anche dalla Superstrada E 45, ha misure regolamentari, ampio parcheggio, revier, salto e palizzata in legno naturale. Pur incoraggiando i proprietari ad esercitarsi con il loro cane, c'è tuttavia la possibilità di lasciarlo per periodi brevi o lunghi per un addestramento finalizzato. Vi sono anche delle gabbie e recinti appositi ove mettere il cane in attesa del proprio turno. Per le piste, essendo il campo fuori dal centro abitato, è facile trovare spazio sui terreni collinari, arati o a pascolo.
Una simpatica struttura in muratura, che può giustamente chiamarsi chalet o club house, con bar, cucina, servizi ed un saloncino con tavoloni, T.V. e caminetto, offre rifugio ed ospitalità gastronomica. È giusto che anche la parte ricreativa abbia il dovuto spazio perché oltre alla buona volontà di chi si esercita, i familiari e gli spettatori trovino un ambiente gradevole ed accattivante con prodotti locali genuini gestiti dalle volonterose massaie del Gruppo. Natale, Pasqua, cene sociali e stage vari hanno anche avuto qui la giusta cornice.
Il Centro, aperto nel 1993, ha al suo attivo gare SAS aperte a tutte le razze, gare di resistenza, prove specifiche per boxer e segnatamente la selezione di Zona il 19/05/96. Inoltre, offrendo spazio e parcheggio per tre o quattro ring, è stato teatro di Raduni SAS e lo sarà per il Raduno Boxer del Gruppo Cinquefonti nell'aprile 1997.
Giorni fissi di addestramento: martedì e sabato pomeriggio.
Eventualmente su appuntamento:
Tel. 0744/930172 oppure 0744/241741.

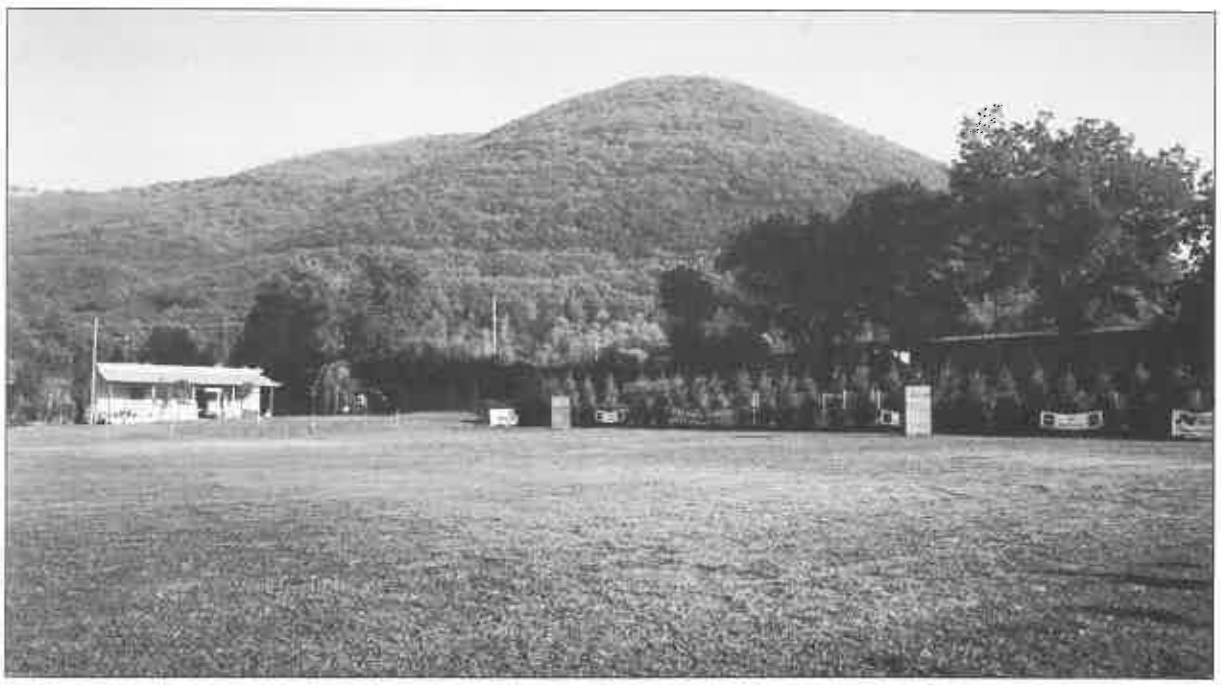

REGOLAMENTO DEL CAMPINATO SOCIALE DI LAVORO

Quanto pubblicato a pag. 26 del n. 1/89 viene totalmente sostituito con il presente regolamento qui sotto riportato.

Il titolo di «Campione Sociale di Lavoro» sarà assegnato a quei Boxer che:

a) Abbiano superato n. 1 prova in Sch H1, n. 2 prove in Sch H2 di cui una con qualifica Buono oppure una sola con qualifica Eccellente, n. 3 prove in Sch H3 con almeno la qualifica Buono.

Le prove di cui sopra devono essere superate in almeno quattro campi di Gruppi diversi e con tre Giudici diversi.

Si ritengono valide solo le prove organizzate dal BCI o da Gruppi periferici dello stesso, dall'Atibox e dal BK tedesco.

ECCEZIONE: qualora un Boxer inizi l'iter per il Campionato nella classe Sch H3 deve superare la prova almeno tre volte di cui una con qualifica Molto Buono in tre campi diversi e con almeno due Giudici diversi.

b) Siano in possesso del certificato LOI italiano o straniero rilasciato da una Società riconosciuta dalla F.C.I.

c) Non siano monorchidi o criptorchidi

d) Risultino sin dalla prima prova di proprietà di un socio del BCI

e) Nelle prove valide per il conseguimento del Titolo siano condotti da soci del BCI

f) Dal 1° gennaio 1996 siano in possesso della qualifica di almeno Molto Buono ottenuta in Raduni BCI.

Per ottenere il riconoscimento del Titolo il proprietario del Boxer, a compimento dell'iter richiesto, dovrà inoltrare domanda alla Segreteria Centrale del BCI tramite segreteria del Gruppo di appartenenza allegando:

a) Il Certificato LOI in fotocopia

b) Il libretto di Lavoro in fotocopia

c) Dopo il 1° gennaio '96 un certificato di qualifica di almeno Molto Buono ottenuto in Raduni BCI

Il Titolo di «Campione Sociale di Lavoro» sarà assegnato dal Consiglio Direttivo del BCI, sentito il parere di legittimità dell'Ufficio Lavoro.

CAMPIONATO DI LAVORO PER ZONE

Entro il primo semestre di ogni anno, per designazione de Consiglio Direttivo, un Gruppo o più Gruppi associati organizzano il Campionato di Lavoro per Zone denominato anche Derby di Primavera.

I Giudici ed i figuranti verranno designati dal Consiglio Direttivo.

Le classi di partecipazione, secondo i regolamenti ENCI vigenti, sono:

Esordienti
Avviamento
SchHI
SchHII
SchHIII

La classifica delle Zone verrà determinata nel seguente modo:

a) ogni Zona dovrà presentare almeno 3 soggetti nelle classi SchH.

b) per ogni Zona vengono presi in considerazione i punteggi dei soli soggetti qualificati; ogni punteggio viene moltiplicato per un coefficente che è:

0,5	x	Esordienti
1	x	Avviamento
1,2	x	SchHI
1,3	x	SchHII
1,6	x	SchHIII

c) la somma dei punteggi sarà divisa per il numero dei soggetti di ogni singola Zona.

È previsto un bonus di 10 punti ogni 5 soggetti qualificati presentati dalla stessa Zona.

MODIFICA DEL REGOLAMENTO DI SELEZIONE DEL B.C.I.

Il Comitato Centrale riunitosi il 16 dicembre 1995, su proposta del Consiglio Direttivo, ha deliberato quanto segue:

La Riselezione dovrà avvenire entro 36 mesi dalla Selezione.

In tale occasione, per i soggetti maschi, oltre che il superamento di quanto previsto nell'attuale regolamento, dovranno essere presentati anche i risultati della loro attività di stalloni, ottenuti fino alla data di Riselezione.

Come risultato minimo, si richiede l'attestazione comprovante che almeno tre (3) figli provenienti da tre o più cucciolate con partners diverse, abbiano ottenuto la qualifica di "eccellente" in esposizione e/o raduno.

Per quanto attiene ai sogg. femmine, oltre a quanto previsto dall'attuale Regolamento, dovrà essere presentata l'attestazione comprovante che due (2) figli provenienti da una (1) o più cucciolate, abbiano ottenuto la qualifica di "eccellente" in ezsposizione e/o raduno.

Il Delegato alla selezione - F. Censi)

Lo spazio di questa rubrica è riservato solo agli Allevatori che, con l'invio delle schede di reperimento dati (n. 2 Monta e n. 3 nascita), contribuiscono al programma conoscitivo dell'Allevamento Nazionale. Per errori, ommissioni o suggerimenti confidiamo sulla collaborazione degli stessi Allevatori.

20.03 **Bosko della Cadormare** - LOI 063633 Sch H1 SEL
De Agostini Dino - Via Mulino Sopra 13
Cimavilla di Codogne (TV)

15.03 **Cagliostro della Cadormare** - LOI 071709 Sch H1 SEL
De Nicola Gena - V.le Tiziano 5 - Roma

04.04 **Eldorado della Centonara** - LOI 084377
Copelli Stefano - Via A. Costa 15 - Guastalla (RE)

20.04 **Eldorado della Centonara** - LOI 084377
Copelli Stefano - Via A. Costa 15 - Guastalla (RE)

01.05 **Eldorado della Centonara** - LOI 084377
Copelli Stefano - Via A. Costa 15 - Guastalla (RE)

29.01 **Zappos Saionara** - LOI 081299 Sch H1
Poli Pietro - Via Canton 8 - Bovolone (VR)

03.02 **Teck Saionara** - LOI 080096 CAL3 SEL
Poli Pietro - Via Canton 8 - Bovolone (VR)

25.02 **Teck Saionara** - LOI 080096 CAL3 SEL
Poli Pietro - Via Canton 8 - Bovolone (VR)

03.02 **Teck Saionara** - LOI 080096 CAL3 SEL
Poli Pietro - Via Canton 8 - Bovolone (VR)

03.02 **Uhtz Saionara** - LOI 047853 Sch H1 SEL
Poli Pietro - Via Canton 8 - Bovolone (VR)

13.03 **Teck Saionara** - LOI 080096 CAL3 SEL
Poli Pietro - Via Canton 8 - Bovolone (VR)

18.03 **Uhtz Saionara** - LOI 047853 Sch H1 SEL
Poli Pietro - Via Canton 8 - Bovolone (VR)

21.03 **Rush Saionara** - LOI 056011 Sch H1 SEL
Berti Daniele - Inveruno (MI)

06.04 **Teck Saionara** - LOI 080096 CAL3 SEL
Poli Pietro - Via Canton 8 - Bovolone (VR)

06.04 **Uhtz Saionara** - LOI 047853 Sch H1 SEL
Poli Pietro - Via Canton 8 - Bovolone (VR)

15.04 **Teck Saionara** - LOI 080096 CAL3 SEL
Poli Pietro - Via Canton 8 - Bovolone (VR)

24.04 **Nando v.d. Flachswiese** - DBZB 196080 SEL
Horst Licha Haidkinger Straße 29
Osternhoe Germania

27.04 **Nando v.d. Flachswiese** - DBZB 196080 Sch H3 SEL

23.01 **Quaste v.d. Hazemberg** - LOI 089315 SEL
Watten Paola Micara - Via Colle Taccone 2
Gualdo da Narni (TR)

02.02 **Warber V. Pelita-Huis** - LOI 077795 Sch H1 SEL
Zilli B. e D., Via B. Campania 11 - Ciano del Montello (TV)

18.12 **Warber V. Pelita-Huis** - LOI 077795 Sch H1 SEL
Zilli Orietta, Via B. Campania 11 - Ciano del Montello (TV)

20.04 **Caos Cavalieri del Monferrato** - LOI 083215
Luca Demartini - Via Beligny 7 - Casale Monferrato

17.04 **Gaul degli Scrovegni** - LOI 066402 Sch H1 SEL
Antognoni Luigi - Strd. Marscianese del Piano 4
S. Angelo di Celle Deruta (PG)

14.03 **Enok degli Scrovegni** - LOI 065233 SEL
Cavalli Gianni - Via Tortora 45 - Sale (AL)

Flay dell'Ortica - LOI 069624
Zambelli Tatiana - Via Viazza di Cittanova Sud 193/1
Freto (MO)

Siva des Georgesherik - LOI ?
De Nicola Gena - V.Le Tiziano 5 - Roma

Astra - LOI 084417
Lazzarini Fabio - Via C. Iotti 15 - Lozzara (RE)

Dulcinea della Centonara - LOI 082545
Rosato Gabriella - Via Cairoli 35 - Castel Bolognese (RA)

Kristie della Polverlera - LOI 084480
Brugnone Silvano - Via Debbio 40 - Ceparana (SP)

Toska Saionara - LOI 080101
Poli Pietro - Via Canton 8 - Bovolone (VR)

Merry Saionara - LOI 073729
Poli Pietro - Via Canton 8 - Bovolone (VR)

FLO - LOI 71130
Lando Sergio - Via Tallercio 1 - Vigonza (PD)

Rosita Saionara - LOI 066192
Di Dominizio Roberto - Via S. Anatolio 26 - Cunioli (PE)

Trisma Saionara - LOI 080097
Di Dominizio Roberto - Via S. Anatolio 26 - Cunioli (PE)

Lacoste Saionara - LOI 073303 Sch H1 SEL
Poli Pietro - Via Canton 8 - Bovolone (VR)

Terry Saionara - LOI 056013 Sch H1 SEL
Poli Pietro - Via Canton 8 - Bovolone (VR)

Quinzia Saionara - LOI 077622
Poli Pietro - Via Canton 8 - Bovolone (VR)

Oxa Saionara - LOI 062950
Poli Pietro - Via Canton 8 - Bovolone (VR

Elka Saionara - LOI 086400
Poli Pietro - Via Canton 8 - Bovolone (VR)

Chandra - LOI 072957
Quarta Daniela - Via della Comuna - Ostiglia (MN)

Prisca dell'Ortica - LOI 083275
Zambelli Tatiana - Via Viazza di Cittanova Sud 193/1
Freto (MO)

Follia dei Carpasi - LOI 084062
Corna Luigi - Via Manzoni 15 - Mozzo (BG)

Louisette Sikili - LOI 070571 Sch H1
Freschi Carpassi Guia - Via L. Mancini 26 - Livorno

Tosca v. Nassau Oranien - LOI 062158
Zilli B. e D., Via B. Campania 11 - Ciano del Montello

Atena - LOI 084068
Saleo S.-M.V. Strasser - V.Le Miramare 58 - Trieste

Alexandra del David - LOI082470 SEL
Chilosi Nicola-Denegri Paola - Via Brig. Partigiane - Follo (SP)

Milady Watwald - LOI 086643
Peppoloni Lanfranco - Via Firenze 124 - Foligno (PG)

Beba - LOI 065006
Boschi Azio - Via Rossini 3 - Cavriago (RE)

17.04 **Gaul degli Scrovegni** - LOI 066402 Sch H1 SEL
Antognoni Luigi - Strd. Marscianese del Piano 4
S. Angelo di Celle Deruta (PG)

17.04 **Griffith dei Boloni** - LOI 081296 Sch H1 SEL
Zilli B. e O.-Vitali C.- Ciano del Montello (TV)

24.03 **Griffith dei Boloni** - LOI 081296 Sch H1 SEL
Zilli B. e O.-Vitali C.- Ciano del Montello (TV)

18.03 **Griffith dei Boloni** - LOI 081296 Sch H1 SEL
Vitali-Zilli - Ciano - Mogliano (TV)
Montello (TV)

03.03 **Griffith dei Boloni** - LOI 081296 Sch H1 SEL
Vitali-Zilli - Via B. Campania 11 - Ciano del Montello (TV)

11.03 **Otis del Boioni** - LOI 066655
Zilli Bruno-Orietta - Via B. Campania 11
Ciano del Montello (TV)

15.03 **Eros dei Carpasi** - LOI 076543 Sch H1 SEL
Denti Francesco - Via V. Veneto 35 - Crema

17.03 **Fllos del Carpasi** - LOI 084057
Corna Luigi - Via Manzoni 15 - Mozzo (BG)

10.03 **Quintiliano dei Da Polenta** - LOI 061985 Sch H3 SEL
Morandi Francesco - Via Rampina 13 - Gambellara (RA)

18.03 **Quintillano dei Da Polenta** - LOI 061985 Sch H3 SEL
Morandi Francesco - Via Rampina 13 - Gambellara (RA)

19.03 **Tiberio dei Da Polenta** - LOI 065843
Cangini-Morandi - Via Rampina 13 - Gambellara (RA)

23.03 **Thomas del Colle dell'Infinito** - LOI 065583 Sch H1 SEL
Campetti Rossano - Via A. Moro 40 - S. Bucheto (MO)

26.03 **Osko del Colle dell'Infinito** - LOI 063856
Freschi Paolo - Via L. Mancini 26 - Livorno

26.03 **Osko del Colle dell'Infinito** - LOI 063856
Freschi Paolo - Via L. Mancini 26 - Livorno

28.04 **Terzo del Colle dell'Infinito** - LOI 080559 Sch H1 SEL
Pantanelli A. - Recanati (MC)

23.04 **Teck del Colle dell'Infinito**
LOI 065582 Sch H1 SEL

08.04 **Zak del David** - LOI 081852 SEL CAL3
Arrighini Marco - Via Prato 40
Quartiere Marco Polo - Viareggio

21.04 **Esteviva Flik** - LOI 079771
Manfrini Stefano - via Copparo (FE)

28.04 **Ludwig** - LOI 082115 Sch H1
Arcangeli Giogio (FE)

Misley dei Due Castelli - LOI 079613
Zorgno Claudio - Via Alfieri 4 - Treviso

Ramona Saionara - LOI 066194
Bettella Paola - Via Udine 38 - Villatora di Saonara (PD)

Illary dell'Alfiere - LOI 080877
Anselmi Renato - Via Orticelli 20 - Adria (RO)

Zona dei Boloni - LOI 055114
Zilli Bruno-Orietta - Brigata Campania 11 - Ciano del

Camilla - LOI 077445
Zeni Luigi - Via Avogadro - Rezzato (BS)

Mara - LOI 070727
Martignago Franco - Via Castagnole 26
Montebelluna (TV)

Frida del Carpasi - LOI
Corna Luigi - Via Manzoni 15 - Mozzo (BG)

Alexa - LOI 078056
Pedretti Giovanni - Via Mazzini 26 - Calcinato (BS)

Clelia dei Da Polenta - LOI 071677
Morandi Francesco - Via Rampina 13 - Gambellara (RA)

Giunone dei Da Polenta - LOI 074242
Guerra Cristian - Via Reale 239 - Alfonsine (RA)

Serena dei Da Polenta - LOI 082526
Ricci Arnaldo - Via Mughetto 13 - Cervia (RA)

Sara del Cantone - LOI 079985
Camerani Franco - Via Boschetto 50 - Ferrara

Agra - LOI 078542
Macchia Daniele - Via Provinciale Callesana 49
Ghezzano (PI)

Brenda del David - LOI 059202
Bartolini Stefano - Via Campagna Ponente 71
Pontedera (PI)

Astrid della Roverella - LOI 086543
Piccinini Paolo - Via Jusi 41 - 44030 Corlo (FE)

Romy Saionara - LOI 066190
Corna Luigi - Via Manzoni 15 - Mozzo (BG)

Ulla - LOI 067836
Chilosi Nicola-Denegri Paola - Via B. Partigiane 249
Follo (SP)

Helka Dell'Alfiere - LOI 073558
Pesci Franco - Bondeno (FE)

Tundra - LOI 079395
Pesci Franco - Bondeno (FE)

ERRATA CORRIGE

07.01 **Olimpio Del Colle Dell'Infinito** - LOI 055540 Sch H1 SEL
Tanoni Alessandro - Recanati (MC)

Esteviva Fernet - LOI 079773
Piccinini Paolo - via Jusi 41 - Corlo (FE)

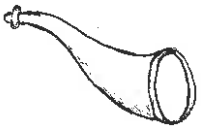

G. Pafundi

Questa rubrica vuole offrire un resoconto di pubblicazioni, video, audizioni, convegni attinenti al boxer e alle sue tematiche. È gradita la collaborazione.

Apriamo questa rubrica con delle indicazioni che potrebbero apparire banali, vista l'ampia risonanza che i testi già hanno, ma in considerazione delle innumerevoli richieste, che constantemente, in privato, ci vengono fatte da moltissimi, ci pare opportuno iniziare col dare indicazione di quei testi sul boxer, che dovrebbero essere conosciuti e studiati da tutti.
Li citeremo come ci vengono alla mente e, pertanto, l'ordine seguito non vuole avere nessuna indicazione preferenziale o di importanza. Qualche nota di commento che tradisce lo stato d'animo che ci ha accompagnato nella lettura di questi ed altri testi, che pure citeremo, ce la perdonerete, non avendo noi la capacità di percorrere le pagine di questo periodico con tono constantemente distaccato, il quale richiederebbe una «feroce» disciplina su sé stessi, che non intendiamo praticare.

Il Boxer - di Franco Bonetti - Editoriale Olimpia - L. 15.000, ma è un prezzo vecchissimo, che certamente ha subito aggiornamenti. Le numerosissime illustrazioni a corredo del testo sono opera del Barone Renai della Rena. Il contenuto: dai progenitori al boxer moderno, vi troviamo la storia evolutiva della razza, corredata da numerose foto e pedigree degli antenati. Seguono note sullo standard nelle sue varie stesure e, poi, la descrizione dettagliata e completa di tutte le regioni morfologiche. In un capitolo di cinematica l'autore, che è stato tra i primi a studiarne e illustrarne le regole, spiega nei suoi particolari l'andatura e la maniera di valutarla. Ancora, note sulla scelta del cucciolo e sul suo allevamento precedono un bel capitolo sull'addestramento e le sue tecniche. Infine una galleria di soggetti di rilievo. Scritto con la asetticità delle pubblicazioni scientifiche, è il testo didattico per eccellenza.

Il boxer - di Mario Perricone - Edizioni Sonsogno - L. 30.000. Contiene dieci grandi capitoli nei quali tratta delle origini, della morfologia, del carattere, dell'allevamento, della crescita di un soggetto, della diffusione del boxer nel mondo, del suo impiego, della carriera sportiva, l'addestramento, qualche notizia medica e, in appendice, note sul l'Enci e indirizzi utili anche degli allevatori italiani. Quanto non è scritto nell'esposizione diretta, è messo in note colorate ai margini di pagina. È un vero e proprio manuale utile a tutti per le nozioni e le ricche illustrazioni. Interessanti le indicazioni sull'allevamento boxer delle altre nazioni europee. I neofiti, poi, vi troveranno anche un valido aiuto per l'organizzazione di una possibile carriera sportiva.

Boxer - nascita, sviluppo ed attualità di una razza; e **Incontri con il boxer** - sono due volumi del **Dr. Tomaso Bosi - Edizioni Girotto** al prezzo di 22.000 e 50.000 rispettivamente, forse con relativi aggiornamenti al primo. Sono due libri difficili da descrivere sinteticamente perché intrisi di nozioni, notizie storiche, considerazioni tecniche, indicazioni scientifiche, riflessioni, impennate e arrabbiature, che li rendono intriganti.
Il primo racconta i particolari della storia del boxer ed è di gran sostegno... per chi vuole capire. Il secondo, affronta i problemi del boxer da un punto di vista tecnico-scientifico in maniera da chiarire i perché di tante cose, prima accettate quasi per fede. Alla fine di ognuno, una sezione di schede tecniche sui boxer storici di maggior rilievo.

Il boxer di Guido da Tortona, è più recente degli altri. Il libro è in rielaborazione per una nuova edizione e pertanto ne riparleremo, e meglio, alla nuova uscita. È doveroso citare altri testi il cui reperimento può essere difficoltoso perché di vecchissima edizione.

Tra questi **il Boxer del Dr. De Sanctis** nelle edizioni Nicosia, che pure offre pagine appassionanti dalle quali, energicamente, l'autore, ormai scomparso, ci fa lezione sul boxer e dichiara le proprie idee anche contro situazioni dell'epoca.

BONETTI Franco - ZOOGNOSTICA del CANE
Editrice «SAN GIORGIO» - 1995 - pag. 340 - L. 50.000

Alla soglia del 2000, gli allevatori, i giudici di razze canine, i medici veterinari e gli amatori del cane di razza potranno disporre di un'opera «prima».

«Prima» non nei riguardi dell'A., che non è certamente alla prima esperienza letteraria cinofilo/specialistica, avendo già interessato il mondo cinofilo con opere di grandissimo valore e determinante importanza, quali «Il Boxer» e «Il cane si muove» (quest'ultima unitamente ad un altro grande della cinofilia e della cinognostica, prematuramente scomparso, il Dr. Walther Gorrieri.

«Opera prima» poiché si tratta del primo vero trattato, in senso assoluto, di cinognostica.

Allo stato attuale in tutte le Facoltà e le Scuole di Medicina Veterinaria, di Agraria, ecc. non si è mai potuto disporre di un'opera organicamente e scientificamente concepita per lo studio e l'allevamento del cane di razza.

La zoognostica e, nel caso specifico, la cinognostica è una scienza che insegna a valutare la conformazione del nostro amico «cane», espressa razza per razza. In funzione dell'utilizzo da parte dell'uomo, che ne è il selezionatore.

Tutto questo porta a farci considerare la stretta parentela che esiste tra la cinognostica ed altre scienze: la cinotecnia e la genetica. L'una non può prescindere dalle altre.

I neo laureati (fra i quali, a suo tempo, quasi nella preistoria, anche il sottoscritto), ottenuta l'abilitazione all'esercizio professionale, di fatto, una volta immessi nel settore della cinofilia, nulla, dico nulla, hanno appreso sull'argomento «zoognostica del cane», pur avendo sostenuto un regolare esame di zoognostica degli animali domestici nel cui programma non ha mai figurato (o, al massimo, marginalmente in poche righe, la voce «cinognostica»), conseguendo non di rado il massimo dei voti.

La spiegazione è semplice: fino a 50 anni fa lo studio della zoognostica era impiegato esclusivamente verso gli animali da reddito: ed era importantissimo che il medico veterinario disponesse di una profonda conoscenza degli animali, verso i quali tutti i giorni svolgeva la propria attività.

Ufficialmente il neo laureato era ed è tuttora formalmente un conoscitore, se non altro a livello scolastico, della materia nel suo complesso, quindi anche nel settore cinognostico.

Ma ciò non è stato mai e così non è oggi. Il fatto che nel piano di studi odierno per il conseguimento delle lauree in Medicina Veterinaria non si tenga conto di un settore attuale, importante e determinante per lo sbocco professionale dei neo laureati lascia veramente sconcertati.

Parrebbe o si potrebbe supporre che la cinognostica occupi nel globale discorso della zoognostica un ruolo inferiore: in termini sportivi si potrebbe definire di serie B.

Un'assurdità!

Con questo trattato viene cancellata questa incredibile lacuna: oggi l'A. mette il medico veterinario nelle condizioni di disporre della conoscenza del cane, presupposto indispensabile per poter esercitare a pieno titolo di professionalità la propria attività.

Una considerazione, per certi versi analoga, vale per gli allevatori e per i giudici di razze canine, che possono essere accomunati insieme, poiché, è ovvio, per essere un buon giudice di una razza canina è necessario ed indispensabile avere alle spalle un'esperienza ben provata e positiva di allevatore ed anche di selezionatore.

Si può obiettare che l'allevamento canino italiano è uno dei migliori del mondo, che alcuni giudici italiani sono sempre molto ricercati all'estero nelle competizioni cinofile internazionali.

Verissimo!

Nessuno può disconoscere tutto questo. L'allevatore di una o più razze di cani e il giudice di queste razze, è di frequente, un personaggio che ha arricchito la cinofilia, apportando sostanziali miglioramenti allo «standard» delle razze canine.

Le ragioni sono da ricercarsi in un senso «estetico» e in una conseguente naturale dote di «selezionatore», che ne ha fatto un osservatore, in molti casi, acuto della razza.

Se fossero mancate queste qualità sarebbe stato il disastro.

I tempi incalzano e si pretende, in ogni settore, un miglioramento qualitativo, in particolare per quanto concerne la cinofilia nella selezione.

I medici Veterinari, che sempre più numerosi, anche per necessità obbligate di scelta, si dedicano alla clinica degli animali d'affezione, devono affinare le loro conoscenze, con lo studio di una materia organica, complessa e che comporta non solo la conoscenza esteriore di un cane (e sarebbe già un risultato, poiché allo stato attuale, manca anche questa elementare istruzione), ma anche e soprattutto la funzione di un certo standard di cane, non sorto per un capriccio della natura, ma per una precisa utilizzazione e impiego nelle attività a fianco dell'uomo.

E queste conoscenze le ritroviamo magistralmente trattate dall'A.

La selezione di questa o quella razza canina ha comportato e comporta tuttora anche problemi di origine genetica e di ereditarietà, alcuni generalizzati a moltissime razze o a gruppi di razze, altri limitati ad una o poche razze.
Quindi la conoscenza delle razze canine si rende indispensabile anche da un punto di vista clinico, per poter individuare difetti ereditari e/o genetici, legati a questa o quella razza o ad un particolare raggruppamento di razze.
In un certo senso il discorso vale per allevatori e giudici: la selezione tende certamente a migliorare lo «standard» di una razza canina, ma a volte si deve pagare un prezzo molto, troppo elevato per la subdola comparsa di difetti genetici e/o ereditari che possono sorgere a seguito di selezione troppo stretta o consanguinea, in particolare per razze canine numericamente poco rappresentate, oppure dall'insorgenza di mutazioni genetiche con geni recessivi, di difficile controllo.
Il testo dell'A. pone sul tappeto questi ed altri argomenti inerenti.
In altri termini il passato viene integrato finalmente non con la sola conoscenza esteriore del cane di razza, ma con i dovuti riferimenti storici, le funzioni di lavoro o di tutilizzo che si richiedono alle varie razze canine, le conseguenti giustificazioni anatomo/funzionali espresse dalle singole razze, proprio in virtù del loro utilizzo, l'importanza di una valorizzazione di un organo, di un apparato, di una attitudine delle razze ad indirizzo specifico.
Ad esempio non è pura casualità che il bracco italiano debba avere i piani cranio-facciali divergenti ed il pointer convergenti: eppure entrambi le razze sono classificate tra i cani da ferma.
Ancora: la diversa angolazione degli arti, adattata alle più diverse esigenze, a seconda se si tratta di un cane camminatore, o trottatore, o da corsa nei cinodromi, oppure da caccia in montagna, da traino, da acqua, ecc: lo sviluppo della mandibola, particolarmente accentuata nel terrier e nei basotti, che devono avere una formidabile presa quando catturano in tana una volpe o un tasso: oppure le differenze non solo anatomiche dei mesocefali dai dolicocefali e dai brachicefali; i problemi sorti nella selezione, legati alla genetica ed ereditarietà.
Gli esempi si sprecano.
Una fonte inesauribile di stimolo al sapere, all'approfondimento.
Cari colleghi medici veterinari, allevatori e giudici facciamo tesoro di quanto può offrirci questo libro e, una volta raggiuntane la consapevolezza, ci renderemo conto che non potremo proseguire la nostra attività nel campo della cinofilia senza averne appreso gli insegnamenti.
Non mi rimane che ringraziare l'amico Franco Bonetti a titolo personale e, credo, di tutti gli amici che io, sia pur indegnamente, rappresento: medici veterinari, allevatori e giudic.

Spunti di riflessione, sportiva e non

a cura della redazione

... il tuo cane, che per te è perfetto, ottiene una qualifica a tuo avviso inadeguata, non te la prendere con l'incompetenza o la parzialità del giudice, ma esamina attentamente la relazione e la tua presentazione.

... il tuo cucciolone non ti sembra più assomigliare alla razza da te scelta sia nei rapporti della testa che nella proporzioni del tronco, non disperare, ma aspetta almeno l'anno per riesaminarlo: avrai delle sorprese piacevoli ed in più avrai imparato molto sul boxer.

.... come nuovo socio il primo impatto con le Assemblee e le Esposizioni ti procurerà una forma di rigetto, aspetta di conoscere meglio lo standard canino ed umano: qualcosa di buono c'è ancora in entrambi ed una volta scoperto non lo lascerai più:

... la rivista Boxer è in ritardo o ti delude nelle sue forme e contenuti, non chiederti cosa essa fa per te ma cosa tu fai per lei!

Raduni

data	luogo	gruppo	giudici
2 giugno	Napoli	Mediterraneo	Bonetti, Giorgio
23 giugno	Lucca	Alto Tirreno	Pugliese, Watten, De Benedictis
30 giugno	Bastia Umbra (PG)	Umbro	Bonetti, Monradi, Dondi
1 settembre	Malo (VI)	Astico Brenta	Bonetti, Watten, Gerwin
8 settembre		Lombardo	Dondi, Giorgio, Monradi, Zilli
28/29 settemb.	**Camp. dell'Anno**	**Gr. Veneto Centro**	**Bonetti (MF), Rocchi (MT), Watten (FF), Rosato (FT), Pugliese, Decisi**
27 ottobre	Frosinone	Abruzzese e Latino	Censi, Watten
17 novembre	Pisa	La Pineta	Morandi, De Benedictis, Giorgio
1 dicembre	Viterbo	Alto Lazio e Tuscia	Mariotti, Rosato, Bonetti

Speciali

data	luogo	gruppo	giudici
26 maggio	Firenze	Toscano	Singelstein, Pugliese
2 giugno	Bergamo	Sebino	Censi, Hone
3 novembre	Genova	Della Lanterna	Rosato, Watten
24 novembre	Vittoria (RG)	Trinacria	Rocchi

Prove di lavoro

data	luogo	gruppo		giudici
1-2 giugno	L'Aquila	Abruzzese	Completa	**G. Sassi, F. Barbanera**
15 giugno	Pisa	La Pineta	Es Avv SchH	
27-28 luglio	Sommacampagna (VR)	Veneto	Es Avv SchH RC/CACIB	
7 settembre	Arezzo	Etrusco	Es Avv SchH	
21-22 settembre	Ancona	Marchigiano	Es Avv SchH	
12-13 ottobre	**Bologna - Camp. Lav.**	**Bolognese**	**SchH I-II-III**	**Tripepi, Zorzan, Bartolini**
19-20 ottobre	Treviolo (BG)	Bergamasco	Es Avv SchH	
19-20 ottobre	Frosinone	Latino	Es Avv SchH	
26-27 ottobre	Ferrara	Ferrarese	Es Avv SchH	
26-27 ottobre	Moncalvo (AT)	Del Monferrato	Es Avv SchH	
26-27 ottobre	Udine	Friul Udine	Es Avv SchH	
2-3 novembre	Lonato (BS)	Brixia	Es Avv SchH RC/CACIB	
2-3 novembre	Firenze	Toscano	Es Avv SchH RC/CACIB	
9 novembre	Malo VI	Astico Brenta	Es Avv SchH RC/CACIB IPO	
9-10 novembre	Bari	Pugliese	Es Avv SchH RC/CACIB IPO	
16-17 novembre	Curno (BG)	Sebino	Es Avv SchH	
16-17 novembre	Bastia Umbra (PG)	Umbro	Es Avv SchH	
23-24 novembre	Torino	Tre Valli	Es Avv SchH RC/CACIB FH	
23-24 novembre	Roma	Laziale-Romano	Es Avv SchH	
30 novembre	Taranto	Jonico	Es Avv SchH	
30 novembre	Forlì	Romagnolo	Es Avv SchH	
30 novembre	Arese (MI)	Lombardo	Es Avv SchH	
7-8 dicembre	Massa	Apuano	Es Avv SchH RC/CACIB	
15-15 dicembre	Roma - Derby d'Inverno	Alto Lazio	Completa	

Selezioni

data	gruppo		luogo	giudici
1 giugno	Sebino	Zona 2	Curno (BG)	Tripepi, De Benedictis
31 agosto	Torino	Zona 1	Chieri (TO)	Giorgio, Bonetti
26 ottobre	Ferrarese	Zona 4A	Ferrara	Bonetti, Watten
23 novembre	Veneto	Zona 3	Verona	Zorzan, Monradi
7 dicembre	Mediterraneo	Zona 6	Napoli	Sassi, Decisi

Raduni Internazionali

data	luogo	giudici
25/26 maggio	Valladolid (E) Atibox	(Giuria pubblicata col programma ufficiale)
2 giugno	Lee Warden (NL) - Campionato olandese	Venema (NL)/Wielddraayer (NL)/Spicera (Tsjechie) Van Honschooten (NL)/Watten (I) (Ch Iscr. 16/4)
8/9 giugno	Budapest (H) Esposizione mondiale	Karg/D, Varszegy/H, Bierwolf/A, H. Höhne/A
23 giugno	Neuwilen/Raum Kreuzlingen (CH) - Campionato svizzero (90 ann.)	Bonn/A, Karg/D, Skruschny/D, Huber/CH, tel. 0041.61.3615660
14/15 settembre	Heidelber (D) - Campionato tedesco	Skruschny/Resewski/Winkler/Singelnstein
19 ottobre	Dortmund (D) Bundessieger	Fiechter/Schulten

VHD - EUROPASIEGERZUCHTSCHAU

VDH - EUROPASIEGERZUCHTSCHAU
DORTMUND 03/05/1996

Apprendiamo con vivo compiacimento,
al momento di andare in stampa,
che il maschio

GRIFFITH DEI BOIONI
N. 01/03/94 L.O.I. BX 081296
P. Warber v. Pelita Huis
M. Blanche
All. Bruno e Orietta Zilli
Propr. Claudio Vitali

ha conseguito in questa importante
manifestazione il titolo di Eurokopasieger
maschio fulvo 1996,
giudice il Sig. Alfred Stöhlek.

Griffith dei Boioni - Miglior Maschio Fulvo

Sul prossimo numero troverete un dettagliato resoconto della manifestazione.

La rivista del BOXER club d'Italia

ORGANO DI INFORMAZIONE, ATTUALITÀ E CULTURA
FONDATA NEL 1960

L'iscrizione al B.C.I. da diritto a:

- Ricevere la rivista bimestrale "Boxer"
- Ricevere la rivista mensile "I nostri cani"
- Ricevere gli allegati con le relazioni e i giudizi
- Ricevere la Tessera di Socio B.C.I./E.N.C.I. che Vi da diritto a:
- Ingresso gratuito a tutte le manifestazioni E.N.C.I./B.C.I.
- Ingresso gratuito ai Centri Sportivi del B.C.I.
- Sconto su tutte le pratiche E.N.C.I.

La quota annuale di iscrizione è di L. 40.000.
Per informazioni rivolgersi
al Gruppo della Vostra zona o direttamente
alla Segreteria Generale di Bologna:

BOXER CLUB D'ITALIA
Via Santo Stefano, 91 - 40125 BOLOGNA
Telefono 051/398064

ARTICOLI E FOTO
Articoli, foto, disegni, lettere, curiosità, ecc. si possono inoltrare alla Redazione della Rivista Boxer esclusivamente dattiloscritti e corretti.
Il materiale dovrà pervenire entro la fine dei mesi dispari.

PUBBLICITÀ

Le richieste di pubblicità, accompagnate dal relativo importo e inviate all'indirizzo qui sotto riportato,vanno corredate dal relativo materiale e dovranno pervenire improrogabilmente 30 gg. prima della data di pubblicazione del numero in corso di stampa,

Responsabile:
PAOLA GHETTI
Via Lombardi, 24 - 40128 Bologna
Tel. (051) 359488

Si prega di corredare le richieste con i seguenti dati: Cod. Fisc. o Partita IVA, generalità o ragione sociale dell'inserzionista, facsimile testo pubblicitario con materiale fotografico in bianco e nero o colore di ottima qualità, specificare per quanti numeri va ripetuto.

"BOXER" SEMPRE DI PIÙ AL SERVIZIO DEI SOCI
I gruppi che vogliano inoltrare comunicati ai propri Soci, di interesse sociale, possono farlo gratuitamente tramite la Rivista. La richiesta dovrà pervenire in tempo utile per iscritto e firmata dal Presidente del Gruppo.

Proponiamo ai Soci Allevatori Boxer con affisso la pubblicazione di un elenco "Allevamenti Boxer" su tutti i numeri della Rivista. Gli Allevatori interessati a tale iniziativa potranno inviare la loro adesione corredata dei dati inerenti al loro Allevamento e dalla quota di L. 50.000.

CORRISPONDENTI ESTERO
Bruno Zilli (Germania) Tel. (0423) 84087
Josette Lóllegni (Francia) Tel. (011) 9471528

CORRISPONDENTI
Zona 1 - Alessandra Zigiotti, Gr. Piemontese - Anna M. Farca, Gr. Tre Valli - Bianca Tamagnone, Gr. Ligure - Antonio Pugliese, Gr. della Lanterna - Barbara Marchi, Gr. La Spezia - Gloria Mariani Bartolini, Gr. Prealpina - De Marinis Rocco, Gr. Torino - Claudio Rossi, Gr. del Monferrato.

Zona 2 - Roberto Vannucchi, Gr. Lombardo - Caterina Bernabei, Gr. Milano Est - Paniccia Gabriele, Gr. Padano - Lina Pedretti, Gr. Sebino Ricci Giancarla, Gr. Bergamasco.

Zona 3 - De Carli Stefano, Gr. Friûl - Giorgio Vettorazzo, Gr. Piave.

Zona 4 A - Gianni Ballotta, Gr. Bolognese - Francesca Brianti, Gr. Ducato di Parma - Marco Marenghi, Gr. Emiliano - Dr. Pierluigi Massacesi, Gr. Marchigiano - Arch. Fabrizio Fontana, Gr. Romagnolo.

Zona 4 B - Daniela Bartalena, Gr. Alto Tirreno - M. Lucchesi, Gr. Apuano.

Zona 5 - Grazia Casini, Gr. Alto Lazio - Antonio Barberi, Gr. Laziale - Ottavio Perricone, Gr. Romano Pierluigi Vassallo, Gr. Latino - Fabrizio Censi, Gr. Umbro.

Zona 6 - Nicola Morano, Gr. Brutium - Giancarlo Pafundi, Gr. Jonico Vincenzo Zonna, Gr. Pugliese - Nicola Imbimbo, Gr. Mediterraneo.

Zona 7 - Roberto Lanza, Gr. Gattopardo - Glenn Scammacca, Gr. Trapani.

DIFFUSIONE
Periodico bimestrale - Spedito in abbonamento postale a tutti i soci, abbonati a categorie specializzate, alla fine del primo mese della data di copertina.

ABBONAMENTI
(6 numeri) L. 30.000 - Estero L. 60.000
Copie arretrate L. 10.000
inviare assegno sbarrato o vaglia postale intestato a
Boxer Club d'Italia - Via S. Stefano, 91 - 40125 Bologna

Stampa
BIME Tipo-Litografia - Molinella (BO) per
Montanari - Viale 1° Maggio, 22 - 40054 Budrio (Bologna)
Tel. 051 - 801144 - Fax 051 - 801278

Spedizione
In abbonamento postale - Gruppo IV - Pubblicità inferiore al 50%
Registrazione del Tribunale di Bologna N. 4336 del 8 marzo 1974.

© Vietata la riproduzione anche parziale se non autorizzata.
Tutti i diritti riservati.

Foto, articoli e disegni anche se non pubblicati
non si restituiscono.

LINEA ALLEVAMENTO

NOVA FOODS è un'industria **ITALIANA** giovane, specializzata nella produzione di alimenti per cani e gatti. Fa parte di un gruppo agro-alimentare che possiede allevamenti ed industrie di trasformazione di specie avicole.

Gli animali, a casa nostra, sono di casa!

NOVA FOODS è:

- Macchinari e tecnologie di avanguardia
- Disponibilità di **CARNI FRESCHE** provenienti da animali nati e cresciuti nei nostri allevamenti e macellati nei nostri stabilimenti!
- Una particolare tecnologia che permette di incorporare le **CARNI FRESCHE** direttamente nelle crocchette, evitando così perdite di fragranza e di valore nutritivo. In meno di 4 ore dalla macellazione, polli e tacchini diventano crocchette!!

NOVA FOODS s.r.l.

ALIMENTI PER PICCOLI ANIMALI

Via Pecori Giraldi, 87 - 36070 Castelgomberto (VI) - Tel. 0445/941494 r.a.- Fax 0445/941522

ROYAL CANIN

L'ESPERIENZA NELL'ALIMENTAZIONE

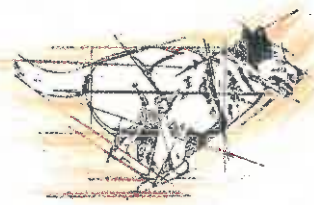

STRESS 35% PROTEINE

LATTE E FARINA MATERNIZZATI

PICCOLE E MEDIE TAGLIE

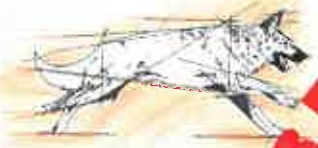

ALTA ENERGIA
30% PROTEINE

ZUPPA

PICCOLE E
MEDIE TAGLIE

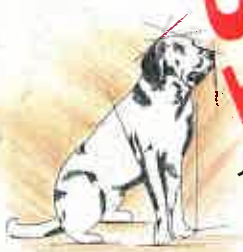

CANI MOLTO SEDENTARI

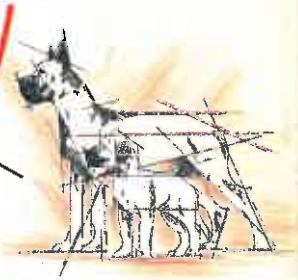

GRANDI TAGLIE

PICCOLE TAGLIE

ZUPPA

MEDIE E GRANDI TAGLIE

MEDIE E GRANDI TAGLIE

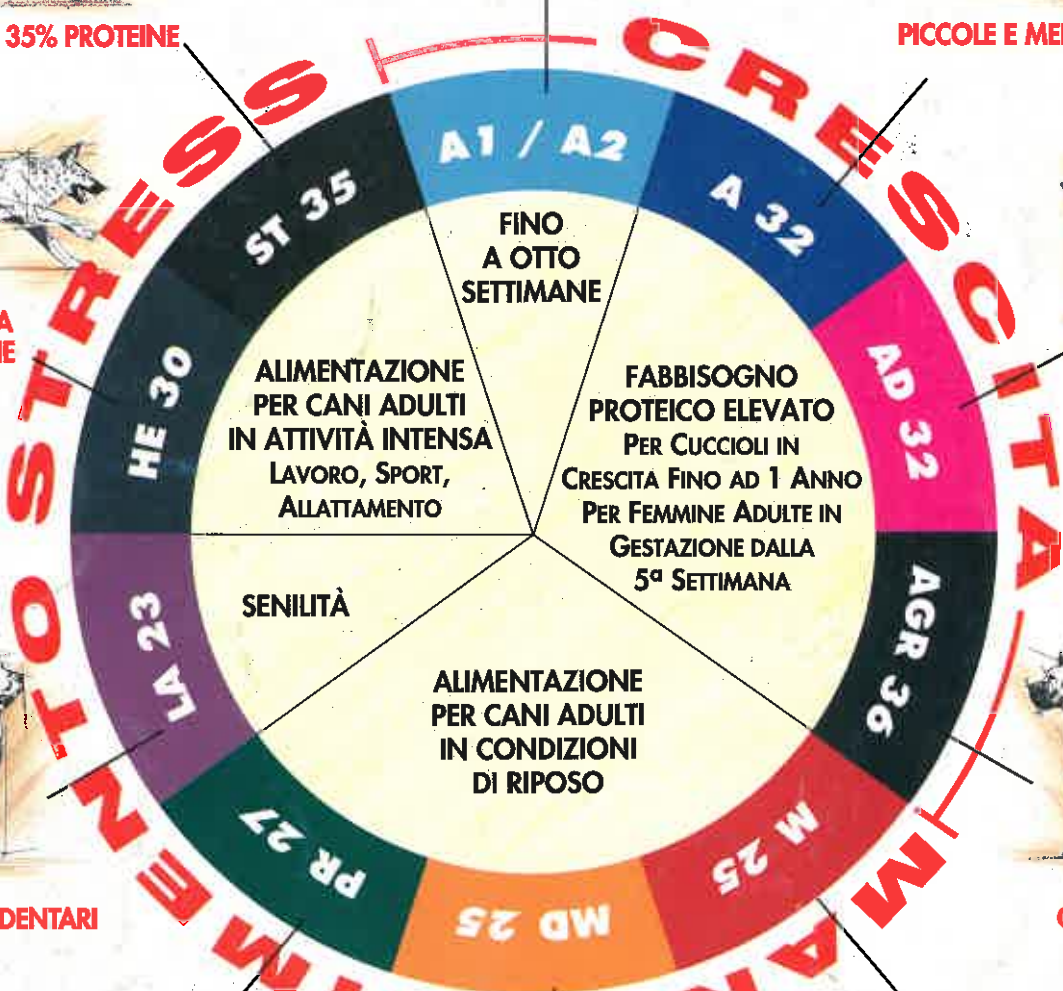

Numero Verde 167-801106

Il Servizio Consumatori risponde tutti i giorni feriali dalle 14 alle 17

ROYAL CANIN

GAMMA CINOTECNICA INTERNAZIONALE

Quando vai da un Veterinario vai da un amico!